



ROMÂNIA
MINISTERUL AFACERILOR INTERNE
DEPARTAMENTUL PENTRU SITUAȚII DE URGENȚĂ
INSPECTORATUL GENERAL PENTRU SITUAȚII DE URGENȚĂ



București, 2018

ROMÂNIA
MINISTERUL AFACERILOR INTERNE
DEPARTAMENTUL PENTRU SITUAȚII DE URGENȚĂ



Nesecret
Exemplar nr. unic
Nr. 1510/OP
București, 07.02.2018

INSPECTORATUL GENERAL PENTRU SITUAȚII DE URGENȚĂ

Avizat,
ȘEF AL DEPARTAMENTULUI PENTRU
SITUAȚII DE URGENȚĂ

~~dr. Raed ARAFAT~~



CONCEPȚIA NAȚIONALĂ DE RĂSPUNS ÎN CAZ DE INUNDAȚII



București, 2018

CUPRINS

CUPRINS	3
INTRODUCERE	5
Capitolul I - SITUAȚIE GENERALĂ	6
1. Premise	6
2. Efecte posibile	10
2.1. Sunt afectate de inundații:.....	10
2.2. Amenințări	10
3. Vulnerabilități.....	11
4. Impact.....	12
Capitolul III - MISIUNEA GENERALĂ ȘI EXECUȚIE	13
1. Misiune generală	13
2. Priorități operaționale	13
3. Răspunsul.....	13
3.1. Pregătirea și desfășurarea acțiunilor de răspuns	13
3.2. Măsuri și acțiuni.....	14
3.3. Dispozitiv strategic de răspuns	20
3.3.1. Elemente de decizie	20
3.3.2. Autorități responsabile cu rol principal și secundar.....	22
3.3.3. Autorități și instituții cu funcții de sprijin.....	23
Capitolul IV - MISIUNILE AUTORITĂȚILOR.....	23
1. Misiuni principale	23
2. Ministerul Afacerilor Interne.....	24
3. Ministerul Apelor și Pădurilor	27
4. Ministerul Dezvoltării Regionale, Administrației Publice	29
5. Ministerul Apărării Naționale	30
6. Ministerul Sănătății.....	30
7. Ministerul Agriculturii și Dezvoltării Rurale	30
8. Ministerul Educației Naționale	31
9. Ministerul Energiei	31
10. Ministerul Afacerilor Externe	32
11. Ministerul Comunicațiilor și Societății Informaționale.....	32

12. Serviciul de Telecomunicații Speciale	32
13. Ministerul Culturii și Identității Naționale	33
14. Ministerul Transporturilor	33
15. Ministerul Mediului	34
16. Ministerul Economiei	34
17. Autorități județene și locale	34
Capitolul V	37
ÎNTREBUIȚAREA STRUCTURILOR AFLATE ÎN COORDONAREA DEPARTAMENTULUI PENTRU SITUAȚII DE URGENȚĂ.....	37
1. Concept	37
2. Tehnică de intervenție și personal de intervenție:.....	37
3. Dispozitiv de acțiune.....	39
Capitolul VI – COORDONAREA și CONDUCEREA ACȚIUNILOR DE RĂSPUNS	44
1. Elementele de decizie	44
2. Fluxul informațional decizional	45
3. Comunicații și informatică.....	45
Capitolul VII - LOGISTICA ACȚIUNILOR.....	45
Capitolul VIII - RELAȚIA CU MASS-MEDIA.....	46
Capitolul IX - COOPERAREA CU STRUCTURILE INTERNAȚIONALE ȘI ORGANIZAȚIILE NON-GUVERNAMENTALE	46
<u>ANEXE:</u>	
GLOSAR DE TERMENI	48
REFERINȚE NORMATIVE	51
SISTEMUL DE COMANDĂ ȘI CONTROL	52
FLUXUL INFORMAȚIONAL-DECIZIONAL	524

INTRODUCERE

Inundațiile constituie un tip de risc care a existat și va continua să existe, producând situații de urgență ce necesită un răspuns operativ, integrat și eficient pentru limitarea și înlăturarea consecințelor negative pentru populație, valori materiale și culturale, economie și mediu. Inundațiile pot avea cauze naturale - fenomene climatice manifestate în anumite condiții geologice, geomorfologice, de relief, de sol și de vegetație – sau antropice.

În funcție de cauze, inundațiile pot fi:

- Inundații ca urmare a revărsărilor naturale ale cursurilor de apă cauzate de creșterea debitelor provenite din precipitații și/sau din topirea bruscă a stratului de zapadă sau a blocajelor cauzate de dimensiunile insuficiente ale secțiunilor de scurgere a podurilor și podețelor, blocajelor produse de ghețuri sau de plutitori (deșeuri, material lemnos etc.), barări artificiale create de animale, alunecări de teren, aluviuni și avalanșe de zapadă, fiecare dintre acestea având ca efect blocarea albiei;
- Inundații datorate scurgerilor de pe versanți;
- Inundații provocate de incidente, accidente sau avarii la construcțiile hidrotehnice;
- Inundații produse de ridicarea nivelului pânzei de apă freatică (inundații din ape interne pe terenurile agricole, incintele de desecare);
- Inundații provocate de furtuni marine.

Totodată se are în vedere posibilitatea producerii inundațiilor în contextul manifestării altor tipuri de risc și riscuri asociate precum prăbușiri de construcții, instalații sau amenajări, eșecul utilităților publice (rețele de canalizare și sisteme de epurare a apelor uzate și pluviale etc.) sau căderi de obiecte din atmosferă și din cosmos.

Comitetul Național pentru Situații Speciale de Urgență (CNSSU) este structura interinstituțională care, sub coordonarea primului-ministru și conducerea ministrului afacerilor interne, asigură coordonarea răspunsului în cazul producerii de inundații în România.

Pentru a asigura un răspuns operativ, integrat și eficient, precum și revenirea la starea provizorie de normalitate într-un orizont de timp rezonabil, CNSSU prin Șeful Departamentului pentru Situații de Urgență (DSU) în calitate de comandant al acțiunii la nivel național, coordonează activitatea tuturor autorităților administrației publice centrale și locale, instituțiilor și organizațiilor reprezentate în comitetele pentru situații de urgență sau implicate în acțiunile de răspuns.

Concepția națională de răspuns în caz de inundații denumită în continuare Concepția națională, reprezintă documentul strategic care asigură concretizarea următoarelor cerințe:

- consolidarea, dezvoltarea și integrarea capacităților operaționale, cunoștințelor colective, capabilităților și resurselor autorităților, instituțiilor și organizațiilor care compun Sistemul Național pentru Managementul Situațiilor de Urgență (SNMSU);
- stabilirea modului general de acțiune al componentelor CNSSU pentru a realiza conducerea, coordonarea și controlul resurselor umane și materiale de care Statul Român și comunitățile dispun în scopul protejării vieții, proprietății și mediului, limitarea și înlăturarea efectelor provocate de manifestarea riscului de inundații și revenirea la starea provizorie de normalitate;
- realizarea unui răspuns integrat, oportun și eficient;
- creșterea rezilienței naționale prin stabilirea cadrului organizatoric național de răspuns prin acțiunea concertată a componentelor SNMSU și adaptarea continuă la realitatea operațională.

Concepția Națională se bazează pe faptul că, pentru a proteja viața, proprietatea și mediul în cazul producerii unei situații de urgență determinată de manifestarea riscului de inundații sau altor tipuri de risc care pot determina producerea inundațiilor ca riscuri asociate, trebuie să fie realizate următoarele:

- înțelegerea vulnerabilităților și amenințărilor care au un potențial impact negativ asupra comunităților;
- realizarea unei comunități reziliente pentru a face față urmărilor acestui tip de risc;
- asigurarea unei comunicări și informări publice clare și oportune;
- stabilirea instituțiilor de decizie, coordonare și control la producerea inundațiilor și asumarea rolurilor și responsabilităților de către acestea pe sectoarele de acțiune ce le revin;
- folosirea resursele informaționale, umane, financiare și materiale la dispoziție în mod eficient, eficace și în conformitate cu necesitățile operaționale și cu evoluția situației operative;
- realizarea unor lucrări în regim de urgență pentru asigurarea temporară a funcționării utilităților publice care să asigure sprijinul necesar comunităților până restabilirea provizorie a stării de normalitate.

Concepția Națională descrie:

- rolul și responsabilitățile autorităților, instituțiilor și organizațiilor care au atribuții în realizarea răspunsului precum și pregătirea condițiilor pentru restabilirea stării provizorii de normalitate;
- modul de organizare și planificare a acțiunilor de răspuns la nivel național, zonal, județean și local;
- sistemul de comandă și control adoptat în acțiunile de răspuns.

Realizarea acestei concepții are la bază conceptele de comandă unică și responsabilități împărțite și asumate între autorități, instituții și cetățeni.

Concepția națională a fost elaborată ținând cont de rezultatele obținute în urma evaluărilor de risc și a studiilor efectuate la nivel național pentru acest tip de risc.

Prevederile Concepției naționale sunt valorificate în elaborarea planurilor și documentelor operative întocmite la nivel național, zonal, județean și local.

CAPITOLUL I - SITUAȚIE GENERALĂ

1. Premise

Inundațiile au reprezentat un fenomen hidrologic prezent în istoria României, frecvența de manifestare fiind amplificată și de efectele schimbărilor climatice și ale impactului antropic. Cele mai frecvente fenomene hidrologice periculoase care s-au înregistrat în România în ultimii ani au fost cauzate de **revărsări ale cursurilor de apă** precum și de **scurgeri importante pe versanți, torenți, pâraie, viituri rapide și creșteri importante de debite și niveluri** pe cursurile de apă.

În conformitate cu Directiva privind evaluarea și gestionarea riscului la inundații sunt identificate următoarele patru tipuri de inundații pentru care se realizează evaluarea scenariilor de risc reprezentative la nivel național:

- **viituri lente (inundații fluviale / provenite din revărsări ale cursurilor mari de apă)** - sunt generate de revărsarea apei unui organism fluvial peste limitele albiei minore în spațiul albiei majore. Zonele potențial inundabile sunt bine analizate și în mare măsură cunoscute.

• **viituri rapide (flash flood)** - sunt viituri specifice bazinelor hidrografice mici, care se produc în timp scurt și sunt caracterizate de creșteri bruște de niveluri și debite, adesea însoțite de plutitori și transport important de aluviuni. Sunt viituri cu timp de creștere de până la 6-9 ore și care se produc în general, în bazine hidrografice cu suprafețe mai mici de 500 kmp, dar nu mai mari de 2000 kmp.

• **inundații pluviale** (datorate depășirii capacității de preluare a apelor meteorice de către rețelele de canalizare).

• **inundații din creșterea nivelului pânzei freatice** (inundații din ape interne pe terenurile agricole, incintele de desecare).

Acțiunile și măsurile pentru reducerea pierderilor de vieți omenești și a pagubelor produse de inundații se desfășoară pe teritoriul României de peste 200 de ani. În prezent sunt în funcțiune numeroase sisteme de lucrări de protecție a populației și a bunurilor, concretizate în principal prin:

- diguri, a căror lungime desfășurată măsoară 9920 km;
- regularizări de alpii însumând 6300 km;
- 217 lacuri de acumulare nepermanente amplasate în toate bazinele și spațiile hidrografice și dispunând de volume de atenuare a viiturilor de 893 mil.mc;
- 1232 lacuri de acumulare permanente care pe lângă volumele necesare satisfacerii cerințelor de apă ale folosințelor dispun și de volume pentru atenuarea viiturilor însumând 2017 mil.mc.

Cu toate acestea, viiturile repetate și intense și inundațiile asociate acestora au rămas o caracteristică esențială a cursurilor noastre de apă. Anual se inundă zeci de mii de hectare de terenuri. Anual își pierde viața datorită inundațiilor în medie 8 locuitori, iar pagubele medii multianuale produse de inundații depășesc 100 mil.Euro.

Deși cauzele acestor consecințe sunt complexe și variate totuși unele sunt evidente:

- intensificarea utilizării terenurilor și creșterea valorii economice a zonelor periclitate;
- creșterea vulnerabilității clădirilor și infrastructurilor;
- deficiențe de concepție și de construcție ale unor măsuri de protecție;
- un grad de protecție asigurat apropiat de valoarea minimă;
- neglijențe în privința întreținerii și exploatării unor lucrări de protecție și a albiilor cursurilor de apă;
- variabilitatea climatică tot mai accentuată manifestată prin creșterea frecvenței fenomenelor meteorologice extreme, posibilele semnale ale unor schimbări climatice;
- exploatarea necorespunzătoare a pădurilor.

ARIA DE ACOPERIRE A ADMINISTRAȚIILOR BAZINALE DIN ROMÂNIA

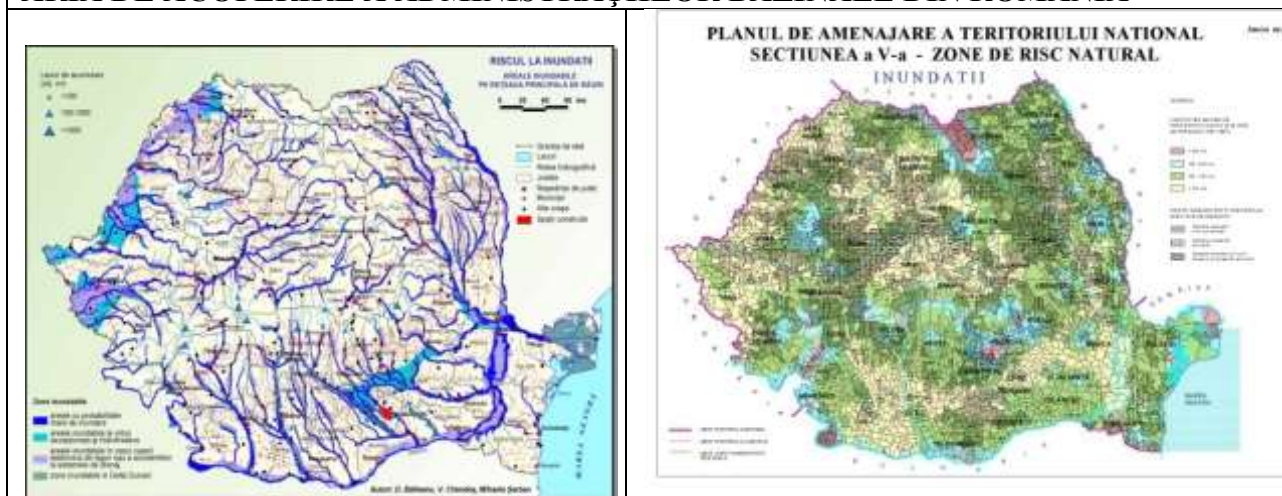



Administrația bazinală	Aria de acoperire	Administrația bazinală	Aria de acoperire
Dobrogea Litoral	Tulcea Constanța	Crișuri	Bihor Arad (parțial)* Satu-Mare (parțial)* Sălaj (parțial)* Cluj (parțial)* Hunedoara (parțial)*
Jiu	Dolj Mehedinți Gorj Hunedoara(parțial)*	Mureș	Arad Hunedoara Alba Mureș Timis (parțial)* Harghita (parțial)* Sibiu (parțial)* Bistrita-Năsăud (parțial)* Brasov (parțial)* Cluj (parțial)*
Argeș-Vedea	Argeș Teleorman Giurgiu Ilfov-București Olt (parțial)* Dambovița (parțial)* Calarasi (parțial)*	Someș-Tisa	Maramureș Satu Mare Bistrița-Năsăud Sălaj Cluj
Buzau-Ialomita	Dâmbovița Prahova Ilfov Buzău Brăila Ialomița Călărași Covasna (parțial)* Brasov (parțial)*	Siret	Suceava Neamț Bacău Vrancea Iași (parțial)* Botosani (parțial)* Buzau (parțial) * Covasna(parțial)* Harghita (parțial)* Galați (parțial)* Bistrița-Năsăud(parțial) Maramureș (parțial)

Administrația bazinală	Aria de acoperire	Administrația bazinală	Aria de acoperire
Olt	Harghita Covasna Brașov Sibiu Vâlcea Olt Teleorman (parțial)* Gorj (parțial)* Dolj (parțial)* Arges (parțial)*	Prut-Barlad	Botoșani Iași Vaslui Galați Neamț (parțial)* Bacau (parțial)* Vrancea (parțial)*
Banat	Caraș-Severin Timiș Gorj (parțial) Arad (parțial) Mehedinți (parțial)		

***Notă:**

- județ (parțial)* o suprafață restrânsă din județ aparține bazinului hidrografic.
- pentru județele unde nu s-a menționat (parțial) suprafața județului total/procent mare se află în bazinul hidrografic.

IPOTEZE

Analiza de risc la inundații pentru teritoriul României, în context bazinal permite formularea următoarelor ipoteze, care se pot manifesta independent, succesiv sau simultan:

Ipoteza 1 – inundație în bazinul Fluviului Dunărea. Se disting următoarele sectoare de aplicare a planurilor și măsurilor de intervenție, în funcție de propagarea viiturii:

- **varianta A:** afectarea unor unități administrativ teritoriale din județele Caraș-Severin, Mehedinți, Dolj și Olt;
- **varianta B:** afectarea unor unități administrativ teritoriale din județele Teleorman, Giurgiu, Călărași și Ialomița;
- **varianta C:** afectarea unor unități administrativ teritoriale din județele Brăila, Tulcea, Galați și Constanța.

Ipoteza 2 - inundație în bazinul hidrografic Someș-Tisa, cu afectarea unor unități administrativ teritoriale din județele Maramureș, Satu-Mare, Bistrița-Năsăud, Sălaj și Cluj.

Ipoteza 3 - inundație în bazinul hidrografic Crișuri, cu afectarea unor unități administrativ teritoriale din județele Bihor, Arad, Hunedoara, Satu Mare, Salaj și Cluj;

Ipoteza 4 - inundație în bazinul hidrografic Mureș, cu afectarea unor unități administrativ teritoriale din județele Arad, Hunedoara, Alba, Mureș ,Timiș , Harghita, Sibiu, Bistrița-Năsăud, Brasov, Cluj.

Ipoteza 5 - inundație în bazinul hidrografic Banat, cu afectarea unor unități administrativ teritoriale din județele Caraș-Severin, Timiș, Gorj, Mehedinți și Arad.

Ipoteza 6 - inundație în bazinul hidrografic Jiu, cu afectarea unor unități administrativ teritoriale din județele Dolj, Gorj, Mehedinți și Hunedoara.

Ipoteza 7 - inundație în bazinul hidrografic Olt, cu afectarea unor unități administrativ teritoriale din județele Covasna, Harghita, Brașov, Sibiu, Vâlcea, Olt, Gorj, Dolj, Teleorman.

Ipoteza 8 – inundație în bazinul hidrografic Argeș-Vedea, cu afectarea unor unități administrativ teritoriale din județele Argeș, Dâmbovița, Ilfov, Giurgiu, Călărași, Teleorman, Olt, municipiului București.

Ipoteza 9 - inundație în bazinul hidrografic Buzău-Ialomița, cu afectarea unor unități administrativ teritoriale din județele Brăila, Călărași, Prahova, Dâmbovița, Buzău, Ialomița, Covasna, Ilfov.

Ipoteza 10 - inundație în bazinul hidrografic Siret, cu afectarea unor unități administrativ teritoriale din județele Suceava, Neamț, Bacău, Vrancea, Iași, Botoșani, Harghita, Buzău.

Ipoteza 11 - inundație în bazinul hidrografic Prut-Bârlad, cu afectarea unor unități administrativ teritoriale din județele Botoșani, Iași, Vaslui și Galați, Neamț, Bacău, Vrancea.

Ipoteza 12 - inundație în bazinul hidrografic Dobrogea-Litoral, cu afectarea unor unități administrativ teritoriale din județele Tulcea și Constanța.

2. Efecte posibile

2.1. Sunt afectate de inundații:

- a) populația și bunurile sale mobile și imobile;
- b) construcții: clădiri de locuit, clădiri pentru învățământ și social-culturale, clădiri administrative/birouri, clădiri cu destinații turistice (hotel, motel etc.), obiective de patrimoniu, clădiri cu destinație comercială, structuri sanitare, capacitățile productive (operatori economici, ferme zootehnice, amenajări piscicole) etc.;
- c) barajele și alte lucrări hidrotehnice care reprezintă surse de risc în aval, în cazul producerii de accidente;
- d) căile de transport rutiere, feroviare și navale inclusiv lucrările de artă pentru traversarea cursurilor de apă (poduri/podețe);
- e) rețelele de alimentare cu energie electrică, gaze, sursele și sistemele de alimentare cu apă, sistemul de canalizare, stațiile de tratare și de epurare și sistemele de transport și distribuție carburanți etc.;
- f) rețelele de transport energie electrică, gaze naturale, produse petroliere, precum și elemente aparținând infrastructurii de comunicații și tehnologia informației etc.;
- g) mediul natural: ecosisteme, păduri, terenuri, extravilanul localităților și altele;
- h) activitățile socio-economice.

2.2. Amenințări

Principalele amenințări care se manifestă în cazul unor inundații de amploare sunt:

- Prăbușirea/avarierea gravă a locuințelor cu efecte asupra populației (decedați, răniți și persoane sinistrate);
- Avarierea gravă a unor clădiri de utilitate publică
- Suprasolicitarea sistemului medical

Sistemul medical va fi perturbat prin efecte directe asupra infrastructurii sanitare și/sau ca urmare a numărului mare de persoane care necesită îngrijiri medicale, fiind influențate:

- organizarea triajului la medical la fața locului și/sau în unitățile de primiri urgențe;
- asigurarea stocurilor necesare de sânge, materiale sanitare și medicamente pentru îngrijirile de urgență, precum și pentru îngrijirile și măsurile de prevenție de lungă durată a persoanelor sinistrate în facilități de cazare provizorie.

- Efectele negative asupra utilităților publice esențiale: apă, gaze, energie, sistem de apă canal, comunicații, agent termic.

Timpul estimat pentru remediere temporară a rețelelor de utilități publice este de maxim 20 de zile de la încheierea manifestării fenomenului, acest interval fiind dependent de gradul de afectare (parțial/total), necesarul de fonduri financiare și resurse logistice.

- Avarierea sau distrugerea elementelor de infrastructură a transportului și de apărare împotriva inundațiilor:

Timpul estimat pentru remediere temporară / identificare de soluții alternative referitoare la elementele de infrastructură a transportului și de apărare împotriva inundațiilor este de maxim 30 de zile de la încheierea manifestării fenomenului, acest interval fiind dependent de gradul de afectare (parțial/total), necesarul de fonduri financiare și resurse logistice.

- Producerea de efecte secundare cu impact asupra vieții, proprietății și mediului
 - poluări marine în zona costieră, poluări ale cursurilor de apă sau în alte zone;
 - accidente pe căile de transport, la lucrările hidrotehnice, avarii, explozii și incendii în industrie;
 - avarii grave la magistralele de transport gaze, produse petoliere, energie electrică;
 - alunecări și prăbușiri de teren;
 - epidemii, epizootii, contaminări de produse vegetale și animale.
- Afectarea vieții sociale și economice prin întreruperea temporară a activităților de învățământ, comerciale, socio-economice etc.
- Impact financiar asupra bugetului de stat/bugetelor locale, generat de acordarea ajutoarelor de urgență precum și de realizarea în timp scurt a acțiunilor de intervenție operativă și a măsurilor de remediere provizorie.
- Depășirea capacității autorităților administrației publice locale/serviciilor publice de asistență socială, în acordarea serviciilor de asistență comunitară și de adăpostire de urgență/cazare temporară și consiliere psihologică a persoanelor sinistrate.

3. Vulnerabilități

Principalele vulnerabilități ale societății românești identificate în procesul de gestionare a inundațiilor sunt:

- despăduririle și exploatarile forestiere fără respectarea regulilor silvice;
- nevalorificarea hărților de risc la inundații în planurile de urbanism;
- acordarea de autorizații de construcție/construcția fără autorizație în zonele inundabile ale cursurilor de apă;
- distrugerea/neîntreținerea lucrărilor de apărare împotriva inundațiilor;
- extinderea proprietăților în albiile cursurilor de apă și îngustarea secțiunii de scurgere a acestora;

- executarea de lucrări în albiile cursurilor de apă și neaducerea la parametrii inițiali a acestora (pantă, secțiune de scurgere);
- construcția unor poduri/podețe cu secțiuni necorespunzătoare;
- obturarea albiilor cursurilor de apă cu gunoaiie sau deșeuri rezultate în urma exploatărilor forestiere;
- inexistența unui sistem de avertizare-alarmare a populației moderen, cu acoperire integrală a zonelor locuite;
- dotarea insuficientă a serviciilor de urgență.

4. Impact

Estimarea impactului fenomenului asupra acțiunilor de răspuns se realizează în trei etape diferite, astfel:

IMPACT		
Etapa I (Imediat) T-0 până la T+24 ore	Etapa a II-a (Stabilizare) T+1 zi până la T+5 zile	Etapa a III- a (Revenire succesivă) peste T+ 5 zile
<ul style="list-style-type: none"> ✓ deteriorarea parțială sau totală a legăturilor de telecomunicații; ✓ crearea de blocaje / ambuteiaje (și/sau distrugerea căilor de comunicații) pe căile de comunicații rutiere; ✓ sincope în ceea ce privește traficul naval și terestru; ✓ executarea dificilă a cercetării zonelor afectate de inundații; ✓ numărul foarte mare de apeluri în Sistemul național Unic pentru Apeluri de Urgență-112 (SNUAU-112) ce poate determina blocarea sistemului, sau, după caz, crearea unei liste de așteptare/prioritizare; ✓ dificultăți în colectarea datelor și informațiilor din teren și centralizarea rapoartelor operative la nivel județean și național; ✓ dinamica intervențiilor operative în derulare și necesitatea adoptării unor decizii rapide; ✓ depășirea capacității de răspuns a serviciilor de urgență competente teritorial. 	<ul style="list-style-type: none"> ✓ necesitatea efectuării unor importante manevre de forțe și mijloace suplimentare către zonele afectate; ✓ necesitatea executării unor intervenții operative pentru mentinerea în stare de funcționare a infrastructurii de utilități publice, precum și a celei de apărare împotriva inundațiilor; ✓ inexistența, insuficiența sau, după caz, indisponibilitatea mijloacelor tehnice necesare efectuării unor misiuni de cercetare și / sau căutare-salvare; ✓ gestionarea unei cantități mari de informații de interes operativ ✓ necesitatea informării permanente a opiniei publice cu privire la evoluția situației operative; ✓ obligativitatea asigurării schimbului de personal operativ ce desfășoară activități de lungă durată și asigurarea unor timpi minimi de odihnă, fără afectarea continuității intervenției; ✓ centralizarea rapoartelor operative cu privire la estimarea cantitativă a pagubelor. 	<ul style="list-style-type: none"> ✓ dificultăți în asigurarea resurselor materiale și financiare necesare acțiunilor de răspuns; ✓ uzura fizică și psihică a personalului operativ; ✓ uzura accentuată a resurselor materiale; ✓ centralizarea rapoartelor operative cu privire la evaluarea pagubelor și stabilirea valorilor de refacere a infrastructurii de utilități publice, comunicatii și de apărare împotriva inundațiilor în regim de urgență; ✓ demararea procedurilor de remediere provizorie în regim de urgență a infrastructurii de utilități publice, de comunicatii și a infrastructurii de apărare împotriva inundațiilor.

CAPITOLUL III - MISIUNEA GENERALĂ ȘI EXECUȚIE

1. Misiune generală

SNMSU prin componentele sale și, după caz, în cooperare cu organismele internaționale execută o acțiune complexă de răspuns după producerea inundațiilor în una din ipotezele prezentate anterior, pentru:

- salvarea victimelor, limitarea efectelor;
- asigurarea măsurilor de protecție a populației și a bunurilor;
- asigurarea continuității activităților economico – sociale și revenirea succesivă la starea de normalitate.

2. Priorități operaționale

2.1. Acordarea cu prioritate de asistență și servicii în zonele afectate

Acestea presupun, în principal:

- realizarea unui răspuns oportun, integrat și eficient;
- concentrarea în scurt timp a forțelor și mijloacelor necesare;
- asigurarea suportului logistic și financiar adecvat organizării și desfășurării acțiunilor de intervenție, precum și pentru asigurarea protecției populației afectate.
- accesul la apă potabilă, în condiții de siguranță, sprijin pentru asigurarea igienei individuale și colective pentru persoanele sinistrate sau temporar evacuate;
- asigurarea/suplimentarea dotărilor pentru adăposturile amenajate și îmbunătățirea condițiilor de cazare pentru persoanele sinistrate sau temporar evacuate;
- asigurarea evacuării apei din zonele locuite prin utilizarea mijloacelor specializate;
- asigurarea scurgerii apei în special în zona podurilor și podețelor;
- interzicerea accesului în zonele de risc cu excepția echipelor de intervenție;
- furnizarea de ajutor alimentar imediat pentru populația sinistrată/evacuată;
- activități de protecție pentru a preveni acțiunile care vizează deriorarea climatului de ordine și siguranță publică;

2.2 Acordarea cu prioritate a sprijinului pentru asigurarea condițiilor de trai și inițierea acțiunilor de asistență imediată a persoanelor cele mai afectate/vulnerabile și refacere provizorie a infrastructurii de utilități publice, transport și apărare împotriva inundațiilor.

Acestea implică, în principal asigurarea suportului financiar necesar continuării acțiunilor de intervenție, inclusiv a acțiunilor pentru refacerea provizorie a funcționalității infrastructurii de utilități publice, de comunicații și a infrastructurii de apărare împotriva inundațiilor precum și acțiunile necesare igienizării surselor de apă pentru populație și colectivitățile de animale.

3. Răspunsul

3.1. Pregătirea și desfășurarea acțiunilor de răspuns

Se realizează integrat de toate componentele SNMSU în scopul îndeplinirii atribuțiilor stabilite la nivel local, județean, regional/național, conform prevederilor specificate în planurile de acțiune proprii, în trei etape:

Etapa premergătoare: Premergător manifestării fenomenului (de la emiterea atenționării/avertizării până la T0 – primele manifestări semnificative ale fenomenului)

Se execută pregătirea resurselor specializate, inclusiv acțiuni de intervenție pentru consolidarea infrastructurii de apărare împotriva inundațiilor, creșterea capacității operaționale în județele ce pot fi afectate și, după caz, executarea manevrei de resurse din zonele care nu se află sub incidența atenționării/avertizării.

Etapa I: Reacție imediată (de la T0 până la T+24 ore)

Prioritățile acestei etape sunt reprezentate de acțiunile de înștiințare-alarmare, evacuare, căutare-salvare, acordare a asistenței medicale de urgență și prim ajutor calificat, adăpostire, continuarea lucrărilor de intervenție pentru menținerea/întărirea infrastructurii cu rol de apărare împotriva inundațiilor precum și relocarea în zonele de interes a logisticii și a infrastructurii temporare de comunicații și tehnologia informației.

Etapa a II-a: Stabilizare (de la T+1 la T+5 zile)

Prioritățile acestei etape sunt reprezentate de acțiunile pentru asigurarea apei potabile, hranei, evacuarea apei, condițiilor igienico-sanitare, a adăposturilor colective de urgență, accesul la serviciile medico-sanitare, protecția persoanelor vulnerabile și menținerea/întărirea infrastructurii de apărare împotriva inundațiilor și refacerea provizorie, după caz, a infrastructurii de comunicații și tehnologia informației necesară forțelor de intervenție.

Etapa a III-a: Revenire succesivă (peste T+5 zile – acțiune de durată)

Prioritățile acestei etape sunt reprezentate de asigurarea continuității acțiunilor din etapa a doua și revenirea succesivă la viața economică și socială, inclusiv refacerea provizorie a infrastructurii de utilități publice, transport, comunicații și de apărare împotriva inundațiilor.

3.2. Măsuri și acțiuni

Nr. crt.	Măsuri și acțiuni	Premergătoare	Reacție imediată până la 24 ore	Stabilizare până la 5 zile	Revenire succesivă peste 5 zile	Obs.
1.	Primirea atenționărilor/avertizărilor meteorologice și hidrologice sau a informațiilor primare privind iminența/producerea inundațiilor.	X	X			Premergător producerii evenimentului și pe timpul manifestării
2.	Retransmiterea atenționărilor/avertizărilor meteorologice și hidrologice, avertizarea-alarmarea populației și înștiințarea deținătorilor de construcții hidrotehnice și a tuturor factorilor interesați	X	X			Imediat după primirea avertizării
3.	Verificare și pregătire resurse de intervenție	X	X			

Nr. crt.	Măsurile și acțiuni	Premergătoare	Reacție imediată până la 24 ore	Stabilizare până la 5 zile	Revenire succesivă peste 5 zile	Obs.
4.	Manevra premergătoare de forțe și mijloace din zonele care nu se află sub atenționare/avertizare	X				
5.	Verificare și pregătire spații de cazare și mijloace de subzistență	X	X			
6.	Evacuare preventivă	X	X			
7.	Asigurarea permanenței la primărie	X	X	X		La ordin / imediat după primirea avertizării
8.	Măsurile de atenuare a viiturilor prin acumulări indiferent de detinator prin exploatarea coordonată a acestora; (ANAR/ Hidroelectrică /alți deținători)	X	X			
9.	Măsurile de evitare a blocajelor, în special în zonele podurilor, podețelor, prizelor de apă, gurilor de evacuare și în alte zone critice (CLSU, SGA, Compania Națională de Administrare a Infrastructurii Rutiere, Consiliile județene, alții).	X	X			
10.	Monitorizarea situației operative și evaluarea preliminară a efectelor		X			
11.	Asigurarea protecției persoanelor și bunurilor precum și mentinerea/întărirea infrastructurii de apărare împotriva inundațiilor în stare de funcționare și realizarea unor linii provizorii de apărare		X	X	X	
12.	Creșterea capacității de răspuns a structurilor de intervenție	X	X			Premergător producerii evenimentului și în primele 2 ore

Nr. crt.	Măsurile și acțiuni	Premergăt oare	Reacție imediată până la 24 ore	Stabilizare până la 5 zile	Revenire succesivă peste 5 zile	Obs.
13.	Realizarea primelor măsuri de intervenție la nivelul fiecărei entități implicate în acțiunile de răspuns	X	X			
14.	Suplimentarea, după caz, a capacității de spitalizare și, la nevoie, organizarea <i>Punctelor de Prim Ajutor, Triaj Medical dispuse în afara spitalelor</i>	X	X	X		
15.	Convocarea CLSU, CJSU și/sau CNSSU în ședință extraordinară și modificarea/ completarea documentelor operative, după caz	X	X			Primele 2-3 ore
16.	Operaționalizarea sistemelor de comandă și control/ centrelor operative respectiv cele de conducere și coordonare a intervenției CJCCI/CMBCCI	X	X			Primele 2-4 ore
17.	Desemnarea comandantului acțiunii/intervenției, după caz	X	X			
18.	Organizarea raioanelor de intervenție - concentrarea mijloacelor și forțelor de intervenție în zonele critice		X			Primele 4 ore
19.		X	X			maxim 30 min. pentru personalul din tura de serviciu
	Realizarea manevrei de forțe și mijloace, potrivit ipotezelor sau ordinelor primite și în corelare cu momentul stabilit pentru începerea deplasării	X	X			maxim 2 ore pentru personalul aflat la domiciliu la o distanță de până la 50 km față de punctul de adunare ordonat
		X	X			maxim 3 ore pentru personalul aflat la domiciliu, la o distanță de peste 50 km față de punctul de adunare ordonat

Nr. crt.	Măsurile și acțiuni	Premergătoare	Reacție imediată până la 24 ore	Stabilizare până la 5 zile	Revenire succesivă peste 5 zile	Obs.
20.	Organizarea acțiunilor de evacuare/autoevacuare: - organizarea și asigurarea funcționării punctelor de adunare, îmbarcare/debarcare și primire/repartiție din zonele de responsabilitate;	X	X			
21.	- organizarea și asigurarea transportului populației, bunurilor materiale și obiectelor de patrimoniu;	X	X			
22.	- asigurarea asistenței medicale în raioanele de evacuare și pe timpul transportului;	X	X	X		
23.	- luarea în evidență a populației care este evacuată.	X	X			
24.	Executarea recunoașterilor în zonele afectate (terestru și pe cale aeriană) în scopul stabilirii măsurilor de protecție și intervenție;		X			Primele 2-3 ore
25.	Identificarea elementelor de infrastructură de transport (drumuri, CF, porturi) care au fost afectate, respectiv cele care pot fi folosite integral sau, după caz, cu anumite restricții		X			Primele 4-6 ore
26.	Recunoașterea spațiilor de cazare stabilite potrivit planurilor de evacuare, întocmite la nivel local/județean	X	X			Primele 6 ore
27.	Organizarea și amenajarea punctelor operative avansate		X			Primele 12 ore
28.	Organizarea și amenajarea bazelor de operații	X	X			Primele 24 ore (dacă este cazul)
29.	Menținerea și asigurarea ordinii publice, protecția persoanelor și bunurilor vulnerabile		X	X	X	

Nr. crt.	Măsurile și acțiuni	Premergătoare	Reacție imediată până la 24 ore	Stabilizare până la 5 zile	Revenire succesivă peste 5 zile	Obs.
30.	Declararea „ <i>stării de alertă</i> ” și, după caz, instituirea „ <i>stării de urgență</i> ” în județele afectate/posibil a fi afectate	X	X	X		
31.	Analiză și adoptarea, după caz, a hotărârii Comitetului Ministerial pentru Situații de Urgență pentru inundarea dirijată a unor terenuri precum și a incintelor îndiguite, la propunerea CJSU/CMBSU	X	X	X		
32.	Transmiterea informațiilor furnizate de operatorii economici de profil privind adoptarea deciziei de întrerupere a furnizării energiei electrice, gazelor și asigurarea comunicațiilor în zonele inundate, pentru prevenirea electrocutărilor, a intoxicărilor sau a altor accidente tehnologice		X	X		
33.	Căutarea-salvarea persoanelor surprinse/dispărute în zonele inundate și acordarea primului ajutor calificat și asistenței medicale de urgență		X	X		
34.	Notificarea, după caz, a organizațiilor internaționale (U.E., N.A.T.O., O.N.U) privind producerea evenimentului.		X			Conform deciziei comandantului acțiunii
35.	Formularea propunerilor și solicitarea asistenței internaționale (ajutor umanitar internațional), atunci când situația o impune prin promovarea solicitării președintelui CNSSU către Guvern și realizarea demersurilor necesare în vederea primirii sprijinului		X			Conform Hotărârii CNSSU

Nr. crt.	Măsurile și acțiuni	Premergătoare	Reacție imediată până la 24 ore	Stabilizare până la 5 zile	Revenire succesivă peste 5 zile	Obs.
36.	Realizarea măsurilor antiepidemice, profilactice speciale și restricțiilor de consum alimente, apă, furaje etc.		X	X	X	începând cu ziua 1
37.	Paza și protecția zonelor evacuate și a taberelor de sinistrați/evacuați		X	X	X	De la momentul evacuării / instalării
38.	Distribuirea către populație a ajutoarelor de primă necesitate		X	X	X	Începând cel târziu cu ziua a 3-a
39.	Asistență medicală de urgență, socială și psihologică, după caz		X	X	X	
40.	Asigurarea funcționării rețelelor și serviciilor de telecomunicații necesare desfășurării acțiunilor de intervenție		X	X	X	
41.	Cercetarea, delimitarea, supravegherea și adoptarea măsurilor de reducere a zonelor contaminate/poluate		X	X	X	
42.	Măsurile de decontaminare (dezinfecție), dezinfecție și deratizare, precum și de depoluare;			X	X	
43.	Controlul cu frecvență crescută a calității apei			X	X	
44.	Căutarea persoanelor dispărute și a celor care nu se regăsesc în locurile de evacuare constituite de autorități		X	X	X	
45.	Informarea cetățenilor străini aflați pe teritoriul național privind măsurile dispuse pentru protecția acestora		X	X		De regulă, prin informarea ambasadelor
46.	Punerea în aplicare a convențiilor și contractelor de prestări servicii necesare îndeplinirii misiunilor de răspuns		X	X	X	

Nr. crt.	Măsurile și acțiuni	Premergătoare	Reacție imediată până la 24 ore	Stabilizare până la 5 zile	Revenire succesivă peste 5 zile	Obs.
47.	Adaptarea și, la nevoie, reorganizarea misiunilor în conformitate cu situația creată		X	X	X	
48.	Evaluarea stării infrastructurilor critice, conform competențelor			X	X	
49.	Evaluarea fizică a pagubelor produse de inundații, și poluări accidentale generate de inundații și a măsurilor necesare pentru refacerea obiectivelor afectate			X	X	

3.3. Dispozitiv strategic de răspuns

Dispozitivul strategic de răspuns este constituit din următoarele: element de decizie, autorități responsabile cu rol principal în asigurarea managementului tipurilor de risc, autorități responsabile cu rol secundar în asigurarea managementului tipurilor de risc și autorități/instituții de sprijin.

3.3.1. Elemente de decizie

Pentru îndeplinirea misiunilor specifice componentele SNMSU acționează, la nivel central/local, după caz, potrivit domeniului de competență, la ordinul sau, după caz, la solicitarea:

- prim - ministrului Guvernului, în calitate de coordonator al Comitetului Național pentru Situații Speciale de Urgență (CNSSU);
- ministrului afacerilor interne, în calitate de președinte al CNSSU;
- Șefului Departamentului pentru Situații de Urgență – DSU- în calitate de comandant al acțiunii la nivel național;
- președinților comitetelor ministeriale pentru situații de urgență, organizate și activate la ministere și celelalte instituții ale administrației publice centrale;
- președinților comitetelor județene / al municipiului București pentru situații de urgență;
- președinților comitetelor locale pentru situații de urgență.

Pentru managementul integrat al acțiunilor, **sistemul de coordonare și conducere a răspunsului la inundații** se realizează prin activarea următoarelor centre de coordonare și conducere a intervenției (*centre de comandă*), astfel:

- **Centrul Național de Conducere Integrată (CNCI)** - dispus în sediul MAI – completat cu personalul grupei operative a IGSU și DSU, și după caz, al altor componente SNMSU.

- **Centrul Național de Coordonare și Conducere a Intervenției (CNCCI)** din localitatea Ciolpani - conform deciziei comandantului acțiunii la nivel național, pentru acțiuni de lungă durată și care presupun implicarea tuturor componentelor SNMSU abilitate (MAI, MAPN, MAP, MS, MDRAP, MT, MEc).

- **Centrele județene / București-Ilfov de coordonare și conducere a intervenției (CJCCI)** cu rol de management al răspunsului în situații de urgență de amploare și intensitate deosebită produse sau care au efect pe teritoriul județului/București-Ilfov.

Sistemul de comandă și control și structura de principiu a CNCCI pentru gestionarea evenimentelor generate de inundații se constituie pe secțiuni și funcții, acestea fiind prezentate în **Anexa 3**.

Activitatea CNCI/CNCCI/CJCCI în această componentă, are caracter temporar și se asigură prin activarea parțială sau totală a secțiunilor menționate, în funcție de amploarea și intensitatea situației de urgență.

Activarea CNCCI și/sau completarea CNCI se realizează prin dispoziție a secretarului de stat, șef al Departamentului pentru Situații de Urgență sau prin ordin cu caracter operativ al acestuia ori al înlocuitorului legal, în calitate de comandant al acțiunii la nivel național și se consemnează în documentele operative ale centrului.

La activarea parțială, secțiunile menționate se pot încadra doar cu personal din cadrul Inspectoratului General pentru Situații de Urgență, al Departamentului pentru Situații de Urgență și/sau al unor autorități responsabile care asigură funcții de sprijin.

În raport cu evoluția situației operative, șeful Departamentului pentru Situații de Urgență este abilitat să dispună suplimentarea reprezentării în cadrul centrelor de comandă activate la nivel național și/sau județean cu personal din cadrul altor autorități, instituții sau organizații neguvernamentale care pot oferi sprijin pe timpul acțiunilor de răspuns.

Principalele structuri care pot fi solicitate să completeze secțiunile sunt: alte structuri MAI, MAP, MApN, MDRAP, MEc, MEn, MEN, MADR, MM, ISC, ANSVSA, alte instituții, structuri și agenții neguvernamentale cu responsabilități în domeniu.

Conducătorul fiecărei autorități care asigură funcții de sprijinare obligăția de a asigura reprezentarea în cadrul centrelor de comandă, potrivit prevederilor dispoziției secretarului de stat, șef al Departamentului pentru Situații de Urgență, în calitate de comandant al acțiunii la nivel național.

În funcție de tipul de risc produs, de nivelul de gravitate al situației de urgență și de funcțiile de sprijin care trebuie asigurate, **Centrele județene de coordonare și conducere a intervenției** se activează prin ordin al prefectului și se completează parțial sau total, pe aceleași tipuri de secțiuni, în locațiile stabilite de comitetele județene/al municipiului București pentru situații de urgență.

Conducerea CJCCI este asigurată de inspectorul șef al inspectoratului pentru situații de urgență în a cărei zonă de competență s-a produs situația de urgență, în calitate de comandant al acțiunii/intervenției la nivel județean/București-Ilfov, sau de persoana desemnată de acesta.

Conducătorii structurilor teritoriale ale autorităților care îndeplinesc funcțiile de sprijin repartizate potrivit legii, au obligația de a asigura reprezentarea în cadrul CJCCI cu personal specializat.

În situația producerii unor inundații, în funcție de aria de manifestare, amploarea și intensitatea acestora, activează următoarele **structuri** decizionale, suport a deciziei și de intervenție:

NIVEL NAȚIONAL		
DECIZIE	SUPORT DECIZIE	INTERVENȚIE
- Președintele CNSSU - Comitetul Național pentru Situații Speciale de Urgență (CNSSU) - Comitete Ministeriale pentru Situații de Urgență - Comandantul acțiunii	- Platforma coordonare operațională - COCG - DSU - DGMO - CNCI - IGSU – CON/CNCCI - COSU - ANAR	- Comandantul acțiunii - Punctul Operativ Avansat - USISU - IGSU

NIVEL JUDEȚEAN/ZONAL		
DECIZIE	SUPPORT DECIZIE	INTERVENȚIE
- Prefectul Județului - Comitetul Județean/mun. București pentru Situații de Urgență CJSU/CMBSU - Comandantul acțiunii	-Centrul de Coordonare și Conducere a Intervenției (CJCCI/CMBCCI) - ISU - ABA/SGA	- Comandantul acțiunii - Comandanții intervenției - Punctul Operativ Avansat - Inspectoratul pentru Situații de Urgență (ISU) structuri intervenție - Inspectoratul General de Aviație (IGAv) - alte structuri ale MAI; - Administrația Bazinală de Apă/Sistemul de Gospodărire a Apelor (ABA/SGA) - alte componente ale SNMSU
NIVEL LOCAL		
DECIZIE	SUPPORT DECIZIE	INTERVENȚIE
- Primar - Comitetul Local pentru Situații de Urgență (CLSU)	– Centrele Operative pentru Situații de Urgență cu activitate temporară (COSU)	- Comandanții intervenției - Punctul Operativ Avansat - ISU structuri intervenție - Serviciul Voluntar pentru Situații de Urgență/Serviciul Privat pentru Situații de Urgență (SVSU/SPSU) - Unitatea de Primiri Urgențe - Serviciul de Ambulanță Județean – SAJ/SABIF - SALVAMONT/SALVASPEO - alte structuri ale MAI; - Administrația Bazinală de Apă/Sistemul de Gospodărire a Apelor (ABA/SGA) - alte componente ale SNMSU

3.3.2. Autorități responsabile cu rol principal și secundar

- Guvernul României care asigură prin primul ministru coordonarea activității de protecție civilă la nivel național, iar conducerea acestei activități este realizată prin ministrul afacerilor interne, în calitate de președinte al CNSSU;
- Ministerul Apelor și Pădurilor ca autoritate responsabilă cu rol principal în realizarea managementului acestui tip de risc;
- Ministerul Afacerilor Interne prin DSU-IGSU, ca autoritate responsabilă cu rol secundar în realizarea managementului acestui tip de risc, care asigură conducerea și coordonarea operațională a acțiunilor de răspuns;
- Ministerul Dezvoltării Regionale, Administrației Publice, ca autoritate responsabilă cu rol secundar în realizarea managementului acestui tip de risc;
- Ministerul Energiei și Ministerul Economiei, ca autorități responsabile cu rol secundar în realizarea managementului tipului de risc asociat *inundații provocate de incidente, accidente sau avarii la construcțiile hidrotehnice*.
- Structuri de intervenție aparținând sau aflate în coordonarea Ministerului Afacerilor Interne și Ministerului Apelor și Pădurilor.

3.3.3. Autorități și instituții cu funcții de sprijin

Asigură misiuni de sprijin în folosul autorității responsabile cu rol principal - Ministerul Apelor și Pădurilor - respectiv al autorității responsabile cu conducerea și coordonarea operațională a acțiunilor de răspuns - Ministerul Afacerilor Interne, următoarele autorități / instituții:

- **Ministerul Dezvoltării Regionale, Administrației Publice;**
- **Ministerul Economiei;**
- **Ministerul Apărării Naționale;**
- **Ministerul Sănătății;**
- **Ministerul Agriculturii și Dezvoltării Rurale;**
- **Ministerul Mediului;**
- **Ministerul Educației Naționale;**
- **Ministerul Energiei;**
- **Ministerul Afacerilor Externe;**
- **Ministerul Comunicațiilor și Societății Informaționale;**
- **Serviciul de Telecomunicații Speciale;**
- **Ministerul Public;**
- **Ministerul Culturii și Identității Naționale;**
- **Ministerul Transporturilor;**
- **Autorități ale administrației publice locale;**
- **Organizații Neguvernamentale (ex. Societatea Națională de Cruce Roșie din România, Colegiul Psihologilor din România, Societatea Română de Radiodifuziune, Societatea Română de Televiziune, asociațiile de asistenți sociali din România etc.);**
- **Operatori economici.**

CAPITOLUL IV - MISIUNILE AUTORITĂȚILOR

1. MISIUNI PRINCIPALE

Pentru realizarea unui răspuns operativ, integrat, și eficient în conformitate cu necesitățile generate de inundații precum și cu așteptările cetățenilor, autoritățile cu responsabilități vor executa următoarele misiuni principale, astfel:

- înștiințare autorități
- avertizarea și alarmarea populației
- monitorizare și evaluare riscuri
- concentrarea mijloacelor și forțelor de intervenție în zonele critice
- căutare, deblocare și salvare persoane și animale
- executarea lucrărilor de distrugeri prin explozii controlate
- evacuare populație și animale, bunuri materiale și de patrimoniu
- acordare asistență medicală de urgență și psihologică
- evacuare apă provenită din inundații din gospodării și/sau obiectivele afectate
- aplicarea măsurilor antiepidemice necesare
- transport structuri și materiale de intervenție
- instalare tabere și/sau amenajare locuri de cazare evacuați/sinistrați
- decontaminare (dezinfecție), dezinsecție și deratizare, precum și depoluare
- menținere, asigurarea și restabilire ordine publică
- transport și distribuție apă potabilă sau menajeră

- preluare, transport și distribuire ajutoare umanitare
- decolmatare căi de comunicații, șanțuri, rigole și/sau cursuri de apă
- degajarea de aluviuni din locuințe, incinte, gospodării și terenuri
- degajare cadavre (ecarisare teritoriu)
- repunerea în funcțiune a instalațiilor de alimentare cu apă, de evacuare a apelor reziduale industriale și menajere care au fost afectate
- evacuarea apelor din inundații și bălțiri de pe terenurile agricole, prin săparea unor canale de scurgere și prin instalarea de agregate de pompare mobile
- demolarea, dacă este cazul, a lucrărilor hidrotehnice provizorii de apărare, care împiedică desfășurarea normală a activităților și recuperarea materialelor care mai pot fi folosite, refacerea terasamentelor degradate, refacerea lucrărilor hidrotehnice afectate
- organizarea de centre de zi pentru victimele dezastrelor naturale/servicii de asistență comunitară (informare, consiliere psihologică, juridică, suport emoțional, asistență medicală primară, distribuie alimente, hrană rece, ajutoare materiale, spălătorie etc.)

2. MINISTERUL AFACERILOR INTERNE

(1) Aparatul central al ministerului are următoarele atribuții:

- a. asigură comandantul acțiunii la nivel național prin secretarul de stat, șef al Departamentului pentru Situații de Urgență din cadrul Ministerului Afacerilor Interne sau persoana desemnată de acesta;
- b. asigură participarea structurilor ministerului la îndeplinirea funcțiilor de sprijin, potrivit prevederilor Hotărârii Guvernului nr. 557/2016 privind managementul tipurilor de risc, Concepției naționale de răspuns în caz de inundații și documentelor operative specifice întocmite în acest sens;
- c. coordonează integrat, prin șeful Departamentului pentru Situații de Urgență în calitate de comandant al acțiunii la nivel național, activitatea structurilor proprii de intervenție și a tuturor celorlalte forțe de răspuns, în conformitate cu situația operativă concretă;
- d. coordonează integrat, prin Departamentul pentru Situații de Urgență, activitatea de asistență medicală de urgență și prim ajutor calificat;
- e. coordonează, prin Departamentul pentru Situații de Urgență, primirea de asistență din partea altor state și organizații internaționale, precum și forțele și resursele primite;
- f. informează Guvernul României despre consecințele produse de manifestarea inundațiilor.
- g. monitorizează situațiile de urgență generate de fenomene hidrometeorologice periculoase;
- h. centralizează datele și informațiile privind efectele fenomenelor hidrometeorologice periculoase, forțele și mijloacele participante la intervenție;
- i. participă la realizarea bazelor de date pentru inventarierea pagubelor și realizarea estimărilor de pagube potențiale pentru toate tipurile de inundații în conformitate cu prevederile Directivei Inundații CE/60/2007;
- j. propune declararea/încetarea stării de alertă la nivelul mai multor județe sau la nivel național și asigură transmiterea acesteia către toate structurile implicate;
- k. propune instituirea/prelungirea/încetarea stării de urgență la nivelul mai multor județe sau la nivel național;
- l. coordonează acțiunile de evacuare a populației;
- m. asigură, prin structurile din subordine, desfășurarea acțiunilor de înștiințare și avertizare a populației în zonele afectate sau posibil a fi afectate;

(2) Inspectoratul General pentru Situații de Urgență are următoarele atribuții:

- a. monitorizarea factorilor de risc și a situațiilor de urgență generate de fenomene hidrometeorologice periculoase;

- b. coordonarea și conducerea acțiunilor de intervenție pentru protecția și salvarea persoanelor, inclusiv pentru acordarea ajutorului medical de urgență prin structurile SMURD, precum și participarea la înlăturarea urmărilor inundațiilor;
- c. centralizarea datelor și informațiilor privind efectele fenomenelor hidrometeorologice periculoase, forțele și mijloacele participante la intervenție prin dispeceratul Centrului operațional național sau, după caz, grupa operativă a Inspectoratului General pentru Situații de Urgență;
- d. participarea la ședințele Comitetului Ministerial pentru Situații de Urgență din cadrul Ministerului Apelor și Pădurilor, în calitate de consultant;
- e. asigurarea schimbului de date și informații cu Centrele operative ale componentelor Sistemului Național de Management al Situațiilor de Urgență;
- f. asigurarea aplicării unitare, pe întreg teritoriul țării, a măsurilor și acțiunilor de gestionare a situațiilor de urgență generate de fenomene hidrometeorologice periculoase;
- g. înștiințarea, avertizarea și alarmarea populației despre pericolul și/sau iminența producerii inundațiilor.
- h. propune comandantului acțiunii activarea Centrului Național de Coordonare și Conducere a Intervenției și/sau Centrelor Județene de Coordonare și Conducere a Intervenției

(3) Inspectoratele pentru Situații de Urgență Județene/București-Ilfov au următoarele atribuții:

1. transmite prognozele, înștiințările, atenționările și avertizările privind riscul producerii de inundații și fenomene hidrometeorologice periculoase la localitățile ce pot fi afectate și obiectivele social-economice importante, primite de la Centrul operativ al Ministerului Apelor și Pădurilor, Centrele operative ale Sistemelor de Gospodărire a Apelor și de la Centrele Meteorologice Regionale;
2. asigură avertizarea și alarmarea populației din zonele de risc prin intermediul sistemelor centralizate de avertizare-alarmare și urmărește executarea acestei acțiuni de către CLSU în cazul sistemelor de avertizare-alarmare necentralizate;
3. asigură intervenția operativă pentru salvarea persoanelor, animalelor și bunurilor surprinse de inundații;
4. participă la înlăturarea efectelor inundațiilor, cu asistență tehnică a specialiștilor din cadrul unităților de gospodărire a apelor;
5. coordonează executarea acțiunilor de evacuare a populației din zona de risc sau afectată de inundații;
6. coordonează organizarea și funcționarea taberelor de sinistrați/evacuați;
7. propune prefectului activarea Centrului Județean de Coordonare și Conducere a Intervenției;
8. pun la dispoziția Grupurilor de suport tehnic pentru gestionarea situațiilor de urgență generate de inundații, fenomene hidrometeorologice periculoase, accidente la construcții hidrotehnice și poluări accidentale conduse de Sistemele de Gospodărire a Apelor, în timp real, rapoartele operative transmise de către Comitetele locale pentru situații de urgență și deținătorii de lucrări cu rol de apărare împotriva inundațiilor;
9. participă la aprovizionarea cu apă potabilă a populației din localitățile afectate de inundații;

(4) Inspectoratul General de Aviație are următoarele atribuții:

1. participă în cadrul unor misiuni de recunoaștere la monitorizarea efectelor situațiilor de urgență, a evoluției situației operative și a pagubelor produse;
2. participă la acțiunile de căutare și salvare a persoanelor;

3. asigură evacuarea sau, după caz, transportul pe calea aerului a persoanelor și/sau bunurilor periclitare;
 4. asigură, atunci când situația o impune, evacuarea pe calea aerului a persoanelor rănite;
 5. asigură transportul, în timp oportun, al persoanelor desemnate să conducă și să coordoneze acțiunile de intervenție;
- asigură transportul materialelor de primă necesitate

Misiunile specifice structurilor MAI, altele decât cele aflate în coordonarea DSU, sunt următoarele:

Structurile Poliției Române, potrivit competențelor ce le revin, au următoarele atribuții:

1. execută controlul și îndrumarea circulației rutiere, acordând prioritate traseelor pe care se execută evacuarea populației, a bunurilor materiale, a fondului arhivistic, a valorilor din patrimoniul național, precum și deplasarea forțelor și a mijloacelor pentru limitarea și înlăturarea urmărilor inundațiilor, dirijează circulația autovehiculelor și a pietonilor, în funcție de situația creată și participă la asigurarea măsurilor stabilite la nivel central și local și, după caz, aplică măsurile de interdicere a circulației;
2. participă, împreună cu alte structuri responsabile prevăzute de lege, la activitățile de salvare și evacuare a persoanelor și bunurilor, precum și de limitare și înlăturare a urmărilor situațiilor de urgență;
3. participarea la pregătirea punctelor de îmbarcare/debarcare a evacuaților din/în zonele afectate/în care se execută evacuarea;
4. evidența populației evacuate, controlul și evidența autoevacuării;
5. participă, alături de alte structuri cu atribuții în domeniu, la asigurarea climatului de ordine și siguranță publică;
6. participă la mobilizarea populației aptă de muncă a mijloacelor de transport și tehnice, în vederea folosirii lor în acțiunile de intervenție.
7. recunoașterea, cercetarea, evaluarea în teren și raportarea primară a consecințelor inundațiilor de către efectivele în serviciu;

Structurile Jandarmeriei Române potrivit competențelor ce le revin, au următoarele atribuții:

1. participă la acțiuni de căutare și salvare a persoanelor;
2. asigură securizarea și supravegherea zonelor afectate/evacuate;
3. participă, atunci când situația o impune, la transportul unor categorii de forțe și mijloace de intervenție, al persoanelor evacuate și al altor resurse, precum și la distribuirea apei și hranei pentru persoanele și animalele afectate sau evacuate;
4. aplică măsurile de asigurare a ordinii publice și de protecție a zonelor în care s-au produs sau există pericolul iminent de producere a unor situații de urgență și restabilirea ordinii publice în zona afectată și în imediata vecinătate a acesteia;
5. participă la asigurarea protecției transporturilor cu ajutoare umanitare și la distribuirea acestora;
6. sprijină acțiunea de evacuare a persoanelor, animalelor și bunurilor;
7. participă, în sprijinul inspectoratelor pentru situații de urgență, cu forțe și mijloace la înlăturarea efectelor inundațiilor.
8. recunoașterea, cercetarea, evaluarea în teren și raportarea primară a consecințelor inundațiilor de către efectivele în serviciu;
9. participarea la stabilirea și pregătirea punctelor de îmbarcare a evacuaților din zonele afectate;

Inspectoratul General al Poliției de Frontieră potrivit competențelor ce le revin, au următoarele atribuții:

1. recunoașterea, cercetarea, evaluarea în teren și raportarea primară a consecințelor inundațiilor, în zona de competență, de către efectivele în serviciu;
2. asigurarea monitorizării pericolelor și riscurilor specifice, în zona de competență;
3. menținerea ordinii publice, în zona de competență;
4. participarea la planificarea, asigurarea capacităților operaționale necesare deblocării căilor de acces în zona afectată de inundații, în scopul salvării vieții omenești și facilitării accesului structurilor de urgență în locațiile afectate, în zona de competență;
5. participarea la stabilirea și pregătirea punctelor de îmbarcare/debarcare a evacuaților din zonele afectate/în care se execută evacuarea;
6. controlul circulației, supravegherea, fluidizarea și controlul circulației auto, în zona de competență.

Administrația Națională a Rezervelor de Stat și Probleme Speciale potrivit competențelor ce le revin, au următoarele atribuții:

1. asigură apa și hrana pentru persoanele din zonele afectate:
 - a. în primele 72 de ore de la evacuare sau la instituirea stării de alertă, după caz, în condițiile aprobării legale a intervențiilor operative cu produse din rezerva de stat;
 - b. ulterior primelor 72 de ore până la încetarea evacuării sau a situației de urgență.
2. participă cu resursele la dispoziție la amenajarea taberelor de sinistrați/evacuați;
3. asigură resursele pentru gestionarea efectelor inundațiilor, la solicitarea comitetelor pentru situații de urgență, conform aprobărilor prin hotărâri ale Guvernului.
4. planifică și suplimentează cu medicamente și instrumentar medical structurile medicale implicate în acțiunile de răspuns;
5. asigură ajutoare de primă necesitate.

3. MINISTERUL APELOR ȘI PĂDURILOR

3.1. Aparatul Central

- coordonează, la nivel național, activitatea de apărare împotriva inundațiilor;
- asigură funcționarea Comitetului Ministerial pentru Situații de Urgență și a Centrului Operativ pentru Situații de Urgență cu activitate permanentă;
- asigură informarea cu date și prognoze hidrologice a tuturor factori implicați în gestionarea riscului la inundații;
- cooperează cu organismele de profil pe plan internațional, pe baza convențiilor la care statul român este parte, privind apărarea împotriva inundațiilor;
- participă la acțiunile de răspuns prin structurile din subordine sau aflate în coordonare, alături de celelalte autorități responsabile, în cazul manifestării riscului la inundații;
- analizează și aprobă, după caz, propunerile Comitetelor Județene pentru Situații de Urgență privind inundarea dirijată a unor terenuri precum și a incintelor îndiguite, realizarea unor breșe în diguri în vederea evacuării apelor acumulate în incinte sau introducerea unor măsuri speciale în funcționarea sistemelor de evacuare a apelor mari;
- asigură suportul financiar necesar continuării acțiunilor de intervenție, inclusiv a acțiunilor pentru refacerea provizorie a funcționalității infrastructurii de apărare împotriva inundațiilor.

3.2. Administrația Națională "Apele Române îndeplinește următoarele atribuții:

- analizează și transmite Comitetului Ministerial pentru Situații de Urgență al Ministerului Apelor și Pădurilor, pe baza Hotărârilor Comitetelor Județene pentru Situații de Urgență, propunerile privind măsurile de inundare dirijată a unor terenuri sau introducerea unor măsuri speciale în funcționarea sistemelor de evacuare a apelor mari (inclusiv realizarea unor breșe pentru evacuarea apei din incintă), după consultarea în prealabil a proiectantului lucrării/expertului;
- asigură prin departamentele din subordine, suport tehnic Comitetului Ministerial;
- asigură prin departamentele din subordine, reprezentarea la nivelul colaborării cu Inspectoratul General pentru Situații de Urgență, Comitetul Național pentru Situații de Urgență și coordonează schimbul de date atât la nivel național cât și local prin subunitățile Administrației Naționale "Apele Române";
- asigură, prin Sistemele de Gospodărire a Apelor, conducerea Grupurilor de Suport Tehnic pentru gestionarea tipurilor de risc specifice, constituite în cadrul Comitetelor Județene/al Municipiului București pentru Situații de Urgență;
- asigură coordonarea tehnică de specialitate a acțiunilor preventive și de intervenție la nivel de bazin hidrografic și de județ prin Centrele Operative pentru Situații de Urgență constituite la nivelul Administrației Naționale „Apele Române”, Administrațiilor Bazinale de Apă și Sistemelor de Gospodărire a Apelor, sub conducerea directă a directorului general și respectiv a directorilor;
- dispune, în perioade de ape mari, măsuri operative obligatorii în legătură cu exploatarea lacurilor și barajelor, a sistemelor de desecare, indiferent de deținători, astfel încât prin exploatarea coordonată la nivel de bazin, să se realizeze eficiența maximă în acțiunile de apărare împotriva inundațiilor;
- asigură fluxul informațional în toate situațiile, precum și raportările specifice către autoritatea publică centrală din domeniul apelor;
- transmite zilnic situația lacurilor de acumulare și a construcțiilor hidrotehnice, deciziile luate privind exploatarea acestora în perioadele de ape mari și în perioadele deficitare, pregoliri ale acumulărilor permanente și umpleri ale acumulărilor nepermanente pentru a corela situația hidrologică din bazin cu exploatarea construcțiilor hidrotehnice;
- transmite, când este cazul, situațiile periculoase la construcțiile hidrotehnice (depășirea pragurilor critice la aparate de măsură și control, infiltrații, alunecări de taluzuri, blocări de vane alte date), măsurile luate la obiective, precum și pe cele de avertizare în aval;
- asigură, prin Centrele operative ale Sistemelor de Gospodărire a Apelor, diseminarea informațiilor, prognozelor și avertizărilor primite de la Administrațiile Bazinale de Apă, la obiectivele hidrotehnice din administrare și la Centrele operaționale ale Inspectoratelor Județene/al Municipiului București pentru Situații de Urgență, precum și a cantităților de precipitații înregistrate la posturile pluviometrice din administrare, menționate ca posturi avertizoare în planurile de apărare;
- participă, prin Centrele operative ale Sistemelor de Gospodărire a Apelor, la înștiințarea Comitetelor locale în caz de producere a accidentelor la construcții hidrotehnice;
- asigură forțele și mijloacele de intervenție operative atât prin Formațiile de intervenție rapidă/Centrele de Intervenție rapidă precum și prin sistemele hidrotehnice și formațiile de exploatare;
- participă, în conformitate cu prevederile convențiilor internaționale, la organizarea acțiunilor de apărare pe Dunăre și pe celelalte râuri care formează sau traversează frontiera de stat a României, în care scop colaborează și cu unitățile care administrează porturile și căile navigabile și cu Comitetele județene;
- participă cu forțe și mijloace proprii la acțiunile de combatere a efectelor inundațiilor produse pe teritoriul zonelor aflate în administrare;
- asigură evaluarea stării infrastructurilor critice, conform competențelor;
- asigură suportul financiar necesar continuării acțiunilor de intervenție, inclusiv a acțiunilor pentru refacerea provizorie a funcționalității infrastructurii de apărare împotriva inundațiilor;

3.3. Institutul Național de Hidrologie și Gospodărire a Apelor are următoarele atribuții:

- elaborează informări, prognoze și atenționări/avertizări cu privire la situația hidrologică și le transmite autorităților cu responsabilități în gestionarea riscului la inundații conform fluxului.

3.4. Regia Națională a Pădurilor - ROMSILVA are următoarele atribuții:

- asigură îndepărtarea materialului lemnos și a resturilor rezultate în urma exploatării lemnului, de pe malurile cursurilor de apă, a torenților și de pe versanți pentru a preveni blocarea secțiunilor de scurgere a apelor mari, de pe terenurile din fondul forestier proprietate publică a statului, aflate în administrare;
- participă cu forțe și mijloace proprii la acțiunile de combatere a efectelor inundațiilor produse pe teritoriul zonelor aflate în administrare;
- permite accesul unităților de gospodărire a apelor către albiile cursurilor de apă și cuvetelor lacurilor pentru îndepărtarea materialului lemnos pentru asigurarea secțiunii de scurgere a apei și intervenție operativă;
- pune la dispoziție atunci când i se solicită, în condițiile legii, materialul lemnos (fascine, pari, arbori întregi etc.) pentru efectuarea de lucrări provizorii pe cursurile de apă și la construcțiile hidrotehnice în caz de situații de urgență;
- asigură elaborarea și transmiterea rapoartelor operative pe perioada situațiilor de urgență generate de factorii de risc specifici și/sau a rapoartelor de sinteză, după caz.

4. MINISTERUL DEZVOLTĂRII REGIONALE, ADMINISTRAȚIEI PUBLICE

4.1. Aparatul central ministerial are următoarele atribuții:

- asigură funcționarea Comitetului Ministerial și a Centrului operativ, potrivit Regulamentelor de organizare și funcționare ale acestora;
- asigură reprezentarea în cadrul CNCCI;
- participă la stabilirea și asigurarea măsurilor de răspuns, pe plan central și local, cu resursele proprii;
- asigură transportul resurselor necesare pentru intervenție și asistență de primă necesitate în situații de urgență;
- execută evaluarea stării infrastructurilor critice, conform competențelor;
- urmărește efectuarea lucrărilor publice și inginerești de reabilitare la construcțiile, instalațiile și amenajările afectate
- stabilește responsabilitățile pentru realizarea măsurilor de intervenție de primă urgență pentru structurile din subordine sau din coordonare.

4.2. Inspectoratul de Stat în Construcții are următoarele atribuții:

- cooperează în domeniile de activitate specifice, cu autoritățile cu responsabilități în gestionarea situațiilor de urgență de la nivel național, județean și local, după caz;
- dispune proprietarilor, administratorilor sau utilizatorilor, pentru reducerea riscurilor privind siguranța vieții oamenilor, în condițiile legii, după caz:
 - efectuarea de expertize tehnice la construcții, indiferent de forma de proprietate și de destinația acestora, atunci când în urma inspecției se concluzionează astfel;
 - încetarea utilizarea construcțiilor după producerea unor accidente tehnice sau dezastre când în urma unei expertize se concluzionează că este pusă în pericol viața cetățenilor ori posibilitatea producerii de pagube materiale;
- participă, prin structurile din subordine sau din coordonare, la evaluarea rapidă a stabilității structurilor și stabilirea măsurilor de intervenție în prima urgență la construcțiile vulnerabile și care prezintă pericol public;
- asigură reprezentarea în cadrul CNCCI și/sau CJCCI, după caz.

5. MINISTERUL APĂRĂRII NAȚIONALE

5.1. Statul Major al Forțelor Terestre are următoarele atribuții:

- participarea cu forțe și mijloace la înlăturarea efectelor inundațiilor, fenomenelor meteorologice periculoase, accidentelor la construcții hidrotehnice și poluărilor accidentale;
- participă la fundamentarea deciziei privind evacuarea populației, pune la dispoziție forțele și mijloacele destinate suplimentării capacității de transport pentru evacuare și consiliază elementul de decizie în stabilirea și pregătirea punctelor de îmbarcare a evacuaților din zonele afectate.
- sprijină distribuirea unor materiale de primă necesitate către populația afectată, inclusiv la acordarea asistenței medicale specializate;
- asigură transportul resurselor necesare pentru intervenție și asistență de primă necesitate în situații de urgență specific;
- asigură la nevoie instalarea în teren a spitalelor de campanie, transport medical și acordarea asistenței medicale prin rețele sanitare proprii pentru persoanele afectate.

5.2. Statul Major al Forțelor Aeriene are următoarele atribuții:

- participă, la solicitare, în cadrul unor misiuni de recunoaștere, la monitorizarea efectelor situațiilor de urgență, a evoluției situației operative și a pagubelor produse;
- participă, la solicitare, la acțiunile de căutare și salvare a persoanelor;
- asigură, la solicitare, evacuarea pe calea aerului a persoanelor rănite;
- participă la asigurarea, la solicitare, a transportului materialelor de primă necesitate în zonele izolate.

6. MINISTERUL SĂNĂTĂȚII

- evaluează riscul pentru populație și dispune măsuri pentru prevenire, limitare și combatere a îmbolnăvirilor cauzate de efectele inundații
- asigură medicamente și instrumentar medical pentru acordarea asistenței medicale persoanelor afectate de inundații/evacuate/sinistrate;
- aplică măsuri pentru stabilizare și triaj medical, transport sanitar și evacuare cu mijloace de intervenție specifice pentru persoanele afectate de inundații;
- pune, la nevoie, în aplicare măsurile stabilite pentru suplimentarea capacității de spitalizare și tratament precum și pentru suplimentarea personalului medical și auxiliar;
- verifică apa potabilă și hrana preparată pentru persoanele sinistrate sau evacuate;
- coordonează aplicarea măsurilor antiepidemice;
- evaluează riscul pentru populație și efectuează studii epidemiologice privind efectele pe termen lung în caz de inundații majore;
- asigurarea asistenței psihologice pentru persoanele traumatizate ca urmare a producerii fenomenului de inundații.

7. MINISTERUL AGRICULTURII ȘI DEZVOLTĂRII RURALE

7.1. Agenția Națională de Îmbunătățiri Funciare are următoarele atribuții:

- în situații de urgență generate de inundații, asigură funcționarea sistemelor de desecare pentru evacuarea apei în exces în vederea prevenirii inundării localităților, a infrastructurii de îmbunătățiri funciare precum și pentru prevenirea accidentelor la construcțiile hidrotehnice conform prevederilor Ordonanței de Urgență a Guvernului nr.22/2013 pentru completarea

Ordonanței de Urgență a Guvernului nr.82/2011 privind unele măsuri de organizare a activității de îmbunătățiri funciare, aprobată prin Legea nr.199/2012;

- asigură, la nevoie, executarea de acțiuni de primă urgență la sistemele de desecare, inclusiv la lucrările de îmbunătățiri funciare din administrare, afectate de viituri;
- asigură funcționarea sistemelor de irigații în perioadele cu secetă prelungită, în strictă corelare cu Planurile de restricții și folosire a apei în perioade deficitare;
- transmite rapoarte operative către Centrul operativ al Sistemului de Gospodărire a Apelor și Centrul operațional al Inspectoratului pentru Situații de Urgență Județean în cazul afectării lucrărilor proprii sau la atingerea Fazei de atenție/Fazei de avertizare/Fazei de pericol pentru inundații din ape interne/băltiri din amenajările hidroameliorative din administrare, conform Regulamentelor de exploatare proprii;
- dispune, în perioade de ape mari, măsuri obligatorii în legătură cu exploatarea în condiții de siguranță în conformitate cu prevederile regulamentelor de exploatare.

7.2. Autoritatea Națională Sanitară Veterinară și pentru Siguranța Alimentelor are următoarele atribuții:

- aplică măsuri profilactice, monitorizează starea de sănătate a colectivităților de animale și evaluează riscurile de epizootii și zoonoze;
- asigură legătura și transmiterea datelor privind gradul de contaminare al materiilor prime și produselor de origine animală și vegetală;

7.3. Agenția Națională pentru Pescuit și Acvacultură are următoarele atribuții:

- dispune, în perioade de ape mari, măsuri obligatorii în legătură cu exploatarea în condiții de siguranță în conformitate cu prevederile regulamentelor de exploatare. Situația pregolirii acumulărilor pentru atenuarea viiturilor este asimilată condițiilor de forță majoră sau caz fortuit, funcție de situație, pentru contractele cu terți aflate în derulare.

8. MINISTERUL EDUCAȚIEI NAȚIONALE

- asigură utilizarea spațiilor din administrarea proprie sau a autorităților administrației publice locale - săli de sport, stadioane, patinoare - sau schimbarea destinației acestora pentru cazarea provizorie a populației sinistrate/evacuate;
- emite actele de autoritate privind întreruperea sau reorganizarea procesului de învățământ;
- participă la informarea elevilor și studenților privind efectele inundațiilor și măsurile de autoprotecție ce se impun.

9. MINISTERUL ENERGIEI

- asigură, prin companiile și societățile naționale din coordonare și de sub autoritate, precum și prin alți operatori economici remedierea avariilor survenite în sistemul electro-energetic național, precum și în rețelele de gaze naturale, potrivit priorităților stabilite de comitetele pentru situații de urgență;
- stabilește prin companiile și societățile naționale din coordonare și de sub autoritate care produc, prelucrează, manipulează, depozitează, utilizează sau transportă substanțe periculoase, măsurile de prevenire a agravării consecințelor inundațiilor, gradul de pericol pentru elementele expuse și măsurile de intervenție adecvate;
- monitorizează prin companiile și societățile naționale din coordonare și de sub autoritate gestionarea riscurilor de accident chimic sau de explozie;
- monitorizează și centralizează prin proprietarii/operatorii/administratorii de infrastructură critică națională/europeană efectele inundațiilor asupra elementelor de infrastructură critică națională, în calitate de Autoritate Publică Responsabilă;

- asigură exploatarea în condiții de ape mari, a tuturor acumulărilor sub autoritate. Situația pregolirii acumulărilor pentru atenuarea viiturilor este asimilată condițiilor de forță majoră sau caz fortuit, în funcție de situație, pentru contractele cu Administrația Națională "Apele Române"/terți aflate în derulare;
- asigură, prin companiile miniere din coordonare, exploatarea în condiții de siguranță a iazurilor de decantare, haldelor de steril și a altor sisteme posibil poluatoare în caz de inundații.
- asigură comunicarea, la Centrele operative ale Administrațiilor Bazinale de Apă și la Comitetele județene și locale pentru situații de urgență, a datelor de la stațiile hidrometrice aparținând unităților proprii, precum și a informațiilor privind manevrele care pot conduce la creșterea periculoasă a debitelor și nivelurilor în aval de baraje;
- asigură, în caz de pericol iminent, împreună cu Comitetele Locale pentru Situații de Urgență/Comitetul Județean pentru Situații de Urgență și Inspectoratul pentru Situații de Urgență Județean, alarmarea populației și a obiectivelor socio-economice din zona de risc la inundații;
- asigură întocmirea rapoartelor operative pe timpul producerii viiturilor privind modul de comportare al amenajărilor hidrotehnice din administrare (volum de apă atenuate, manevre efectuate, debite maxime evacuate, pagube produse amenajărilor) și transmiterea acestora conform fluxului informațional la Inspectoratul pentru Situații de Urgență Județean și la dispeceratul Sistemului de Gospodărire a Apelor.

10. MINISTERUL AFACERILOR EXTERNE

- asigură fluxul informațional în relația cu misiunile diplomatice și oficiile consulare din România privind situațiile cetățenilor străini afectați;
- participă – la solicitarea punctului național de contact – IGSU / MAI, la facilitarea asistenței internaționale, ca funcție de sprijin, în cadrul Mecanismului Uniunii de Protecție Civilă.

11. MINISTERUL COMUNICAȚIILOR ȘI SOCIETATĂȚII INFORMAȚIONALE

- solicită operatorilor/furnizorilor de servicii de comunicații electronice punerea la dispoziție a serviciilor de comunicații necesare asigurării fluxului informațional-decizional între punctele de conducere din componența SNMSU, precum și forțele de intervenție implicate în acțiunile de limitare și înlăturare a efectelor situațiilor de urgență;
- solicită operatorilor/furnizorilor de servicii de comunicații electronice restabilirea operativă a rețelelor de comunicații în zonele afectate.
- solicită ANCOM disponibilitatea frecvențelor din domeniul neguvernamental.
- ia măsuri specifice pentru ca operatorii să-și protejeze amplasamentele proprii și să asigure serviciile pentru populația din zonele afectate de inundații.
- colaborează cu toate structurile specializate, pentru asigurarea continuității serviciilor de comunicații electronice în cazul producerii unei situații de urgență specifice.
- asigură, prin C.N. Poșta Română, condițiile tehnice și operaționale pentru buna funcționare a serviciilor poștale.

12. SERVICIUL DE TELECOMUNICAȚII SPECIALE

- Asigură punerea în aplicare a *Planului de comunicații și tehnologia informației pentru conducere și cooperare pe durata situațiilor de urgență*;
- asigură cu prioritate, la solicitarea IGSU, pe timpul gestionării situației de urgență, servicii securizate de comunicații și IT, la nivel de transport sau acces, în regim fix, nomadic și de mobilitate, utilizând tehnologii terestre sau satelitare, astfel:
 - servicii de voce în rețelele telefonice speciale (S, TO) și de cooperare IC, în Platforma Comună TETRA, în rețeaua de radiocomunicații pe unde scurte și în rețele satelitare;

- servicii de date în rețelele permanente fixe, create în dispozitivele temporare de comunicații și tehnologia informației, precum și în Platforma Comună TETRA;
 - servicii video în rețele de videoconferință proprii existente sau realizate conform solicitărilor.
- organizează și coordonează, conform solicitărilor MAI prin DSU/IGSU intrarea în funcțiune a dispozitivelor temporare de comunicații și tehnologia informației pentru conducere și cooperare, care funcționează pe timpul situației de urgență pe infrastructura din administrare;
 - asigură schimbul de date pe linia managementului de spectru radio cu statut de utilizare guvernamental, în vederea utilizării eficiente a spectrului radio, asigurării compatibilității electromagnetice și evitării producerii interferențelor prejudiciabile;
 - asigură, la cerere, în funcție de resursele aflate la dispoziție, suplimentarea serviciilor de comunicații și tehnologia informației, speciale și de cooperare pentru structurile Ministerului Afacerilor Interne și pentru celelalte autorități implicate în gestionarea situației de urgență;
 - cooperează cu ANCOM și MCSI în vederea stabilirii resurselor suplimentare de comunicații și tehnologia informației pe care trebuie să le asigure, cu prioritate, operatorii publici de comunicații electronice și agenții economici care administrează astfel de resurse;
 - asigură funcționarea continuă și la parametri a rețelelor speciale și de cooperare, precum și a comunicațiilor de urgență în Serviciului Național Unic pentru Apeluri de Urgență - 112;
 - organizează și asigură logistica intervenției pentru reabilitarea rețelelor și serviciilor integrate de voce-date-video administrate în zonele afectate de inundații.

13. MINISTERUL CULTURII ȘI IDENTITĂȚII NAȚIONALE

- asigură evacuarea valorilor culturale importante și a bunurilor de patrimoniu;
- asigură evacuarea bunurilor de patrimoniu și/sau a valorilor de tezaur;
- asigură acordarea asistenței religioase prin confesiunile religioase legal constituite.

14. MINISTERUL TRANSPORTURILOR

- asigură prin Compania Națională de Administrare a Infrastructurii Rutiere, măsurile de primă urgență pe autostrăzi, drumuri naționale, poduri și la construcțiilor hidrotehnice cu rol de apărare împotriva inundațiilor aferente din administrare, afectate de viituri;
- asigură prin instituțiile din subordine secțiunea optimă de scurgere a apei la podurile aflate în administrarea sa, eliminarea podurilor sau barajelor de gheață (zăpor) sau a plutitorilor, inclusiv pe cursurile navigabile;
- asigură, acolo unde este posibil, prin instituțiile din subordine/sub autoritate, realizarea de lucrări temporare de traversare a cursurilor de apă, pentru accesul în localitățile izolate, până la demararea investițiilor de refacere;
- stabilește, împreună cu operatorii economici specializați navele care participă la acțiunile de spargere a gheții pe Dunăre și asigură intervenția operativă, pe baza situației și prognozei hidrologice elaborate de Institutul Național de Hidrologie și Gospodărire a Apelor;
- asigură schimbul de date și informații cu Centrele operative pentru situații de urgență ale componentelor sistemului național de management al situațiilor de urgență;
- asigură controlul circulației în zonele afectate, potrivit domeniului de competență, prin entitățile aflate în subordinea/sub autoritatea sa;
- asigură transportul resurselor necesare pentru intervenție la obiective și asistență de primă necesitate în situații de urgență, potrivit legii, prin entitățile aflate în subordinea/sub autoritatea sa;
- asigură transportul forțelor și mijloacelor de intervenție și a altor resurse, potrivit legii, prin entitățile aflate în subordinea /sub autoritatea sa;
- asigură întocmirea rapoartelor operative pe timpul producerii viiturilor privind modul de comportare al amenajărilor hidrotehnice din administrare și transmiterea acestora;

- asigură accesul în spațiul aerian al României a aeronavelor cu ajutoare umanitare;
- asigură exploatarea în condiții de siguranță a infrastructurii cu rol de apărare împotriva inundațiilor din administrare (Compania Națională de Administrare a Infrastructurii Rutiere, Administrația Canalelor Navigabile S.A., alții);
- asigură întocmirea și transmiterea rapoartelor operative pe timpul producerii viiturilor privind modul de comportare al amenajărilor hidrotehnice din administrare.

15. MINISTERUL MEDIULUI

Administrația Națională de Meteorologie îndeplinește următoarele atribuții:

- elaborează prognozele, prognozele speciale, informările, atenționările și avertizările la scară națională privitoare la fenomene meteorologice periculoase (precipitații importante cantitativ) și le transmite la Centrul operativ pentru situații de urgență cu activitate permanentă din cadrul Ministerului Apelor și Pădurilor, la Ministerul Mediului, la Centrul operativ al Administrației Naționale „Apele Române”, Inspectoratul General pentru Situații de Urgență, INHGA, Administrațiile Bazinale de Apă și la mass-media;
- transmite informările, atenționările și avertizările meteorologice la scară regională emise de Centrele Meteorologice Regionale în cazul producerii de fenomene meteorologice periculoase (precipitații importante cantitativ) către Centrul operativ pentru situații de urgență cu activitate permanentă din cadrul Ministerului Apelor și Pădurilor, la Ministerul Mediului, la Inspectoratele Județene/ București-Ilfov pentru Situații de Urgență și la unitățile de gospodărire a apelor, pentru înștiințarea autorităților administrației publice locale, avertizarea și/sau alarmarea populației în timp util și managementul lucrărilor hidrotehnice;
- transmite cantitățile de precipitații înregistrate de rețeaua națională de măsurători meteorologice către Centrul operativ pentru situații de urgență cu activitate permanentă din cadrul Ministerului Apelor și Pădurilor, la Ministerul Mediului, IGSU, ANAR și INHGA.

16. MINISTERUL ECONOMIEI

- informează CNSSU despre daunele rezultate ca urmare a producerii inundațiilor în societățile/comaniile aflate în subordinea, în coordonarea sau sub autoritatea ministerului;
- monitorizează societățile/comaniile sursă de risc, aflate în subordinea, în coordonarea sau sub autoritatea ministerului, aflate în zona posibil a fi afectată/afectată de inundații;
- supraveghează activitățile care prezintă risc de impact asupra mediului (iazuri de decantare și halde de steril din industria minieră), în vederea prevenirii și limitării poluării accidentale, prin măsurile prevăzute de legislația în vigoare, în cazul producerii de inundații sau la prognozarea acestora;
- aplicarea prevederilor specifice din planurile operative de intervenție prevăzute în legislația existentă specifică privind gestionarea situațiilor de urgență provocate de inundații;
- participă în comisiile și grupurile de lucru interministeriale și interguvernamentale privind managementul situațiilor de urgență și de protecție a infrastructurii critice naționale din domeniul resurselor minerale neenergetice.

17. AUTORITĂȚI JUDEȚENE ȘI LOCALE

17.1. Autoritățile județene/ municipiul București

- Asigură avertizarea și alarmarea populației din zonele de risc la inundații, în cazul existenței sistemelor centralizate;
- Asigură convocarea, în ședință extraordinară, a Comitetului Județean/al Municipiului București pentru Situații de Urgență, la propunerea Grupului de Suport Tehnic sau Centrului de Coordonare și Conducere a Intervenției, în funcție de situația concretă din teren.

- Urmărirea și coordonarea măsurilor de limitare a efectelor eventualelor inundații luate de comitetele locale, deținătorii de lucrări cu rol de apărare împotriva inundațiilor, operatorii economici specializați etc.
- Informarea permanentă a populației asupra măsurilor urgente care trebuie aplicate (inclusiv prin mijloacele mass-media).
- Asigurarea funcționării fluxului informațional între Comitetul județean pentru situații de urgență și administrația publică centrală cu atribuții în domeniu (Ministerul Afacerilor Interne - Inspectoratul General pentru Situații de Urgență și Ministerul Apleor și Padurilor, Ministerul Mediului, Ministerul Agriculturii, Ministerul Energiei).
- Coordonează și/sau participă la acțiunile de intervenție operativă la nivelul județului//al Municipiului București.
- Introducerea restricțiilor de consum a apei și a unor alimente care provin din zona afectată.
- Coordonarea acțiunilor pentru salvarea oamenilor, animalelor, tehnicii, bunurilor de patrimoniu, utilajelor și materialelor.
- Evacuarea, după caz, a oamenilor, animalelor, bunurilor material și a celor din patrimoniu mobil în afara zonelor potențial inundabile.
- Întreruperea alimentării cu energie electrică și gaze a zonelor inundate pentru prevenirea unor situații de urgență complementare.
- Declararea, cu acordul Ministrului Afacerilor Interne, a stării de alertă la nivelul județului sau în mai multe localități din județ, în zonele periclitate.
- Rechiziționarea de bunuri și chemarea persoanelor fizice pentru prestări de servicii în interes public prin Ordin al Prefectului pentru prevenirea, localizarea și înlăturarea urmărilor unor dezastre generate de inundații (conform art.4, alin. c) din Legea nr.132/1997, republicata, cu modificările și completările ulterioare privind rechizițiile de bunuri și prestările de servicii în interes public).
- Asigurarea ordinii publice, protecția vieții și a proprietății prin structurile specializate din subordine, în condițiile legii;
- Coordonează și/sau participă la acțiunile de ajutorare a populației din zonele afectate;
- Asigurarea fondurilor necesare activităților ce se demarează în această etapă.

17.2. Autoritățile locale

- dispun, la ordin sau la primirea avertizărilor hidro - meteo privind iminența producerii unor situații de urgență generate de inundații instituirea serviciului de permanență la primărie;
- asigură funcționarea fluxului informațional între Comitetul Local pentru Situații de Urgență și Centrul Operațional Județean al Inspectoratului pentru Situații de Urgență Județean/ București-Ilfov pentru Situații de Urgență, precum și cu Centrul Operativ al Sistemului de Gospodărire a Apelor.
- convocarea în ședințe extraordinare a Comitetului Local pentru Situații de Urgență, ori de câte ori situația o impune.
- pun în aplicare măsurile adoptate prin hotărârea CLSU/CJSU/ordin al prefectului la nivelul unității administrativ - teritoriale și cele prevăzute în planul de apărare împotriva inundațiilor, planul de evacuare, schema organizării avertizării și alarmării populației.
- asigură avertizarea și alarmarea populației din zonele de risc la inundații;
- dispun desfășurarea acțiunilor de limitare a efectelor inundațiilor, în special din scurgeri de pe versanți sau revărsări ale unor cursuri de apă mici.
- dispun supravegherea permanentă a cursurilor de apă și a construcțiilor hidrotehnice cu rol de apărare împotriva inundațiilor de pe întreg teritoriul unității administrativ - teritoriale.
- asigură punerea în aplicare a planurilor de evacuare a oamenilor, animalelor și bunurilor materiale în afara zonelor potențial inundabile.
- organizează/constituie tabere de sinistrați/evacuați (cazare, hrană, cazarmament, asistență medicală și alte elemente necesare).

- asigură adăpostirea și hrana pentru animalele din zonele afectate precum și asistența sanitar-veterinară.
- distribuirea ajutoarelor populației afectate.
- aplicarea măsurilor pentru prevenirea epidemiilor.
- adoptarea măsurilor de salubritate a surselor și instalațiilor de alimentare cu apă.
- adoptarea măsurilor pentru utilizarea provizorie a infrastructurii afectate (căilor de comunicație și a podurilor, sistemelor de alimentare cu apă).
- asigură fondurile necesare pentru achiziționarea în regim de urgență a materialelor necesare limitării și lichidării efectelor inundațiilor.
- declară, cu acordul prefectului, starea de alertă pe teritoriul unității administrativ – teritoriale.

CAPITOLUL V

ÎNTREBUINȚAREA STRUCTURILOR AFLATE ÎN COORDONAREA DEPARTAMENTULUI PENTRU SITUAȚII DE URGENȚĂ

1. Concept

Întrebuințarea structurilor aflate în coordonarea DSU se bazează pe constituirea unor module specializate, dispersate pe întreg teritoriul național în vederea dislocării și concentrării acestora în funcție de amploarea evenimentului, în mod rapid și organizat, când se preconizează / produce o situație de urgență generate de inundații.

Modulul specializat se organizează la nivel județean/București-Ilfov și cuprinde în principal forțe și mijloace din cadrul structurilor aflate în coordonarea DSU, pregătite pentru a desfășura misiuni pe o perioadă de cel puțin 5 zile, în regim de autosuficiență (*self-sufficiency*).

În funcție de amploarea și complexitatea situației operative înregistrate sau a misiunilor ce trebuie executate, modulul specializat poate fi suplimentat cu resurse din cadrul celorlalte instituții cu atribuții în managementul riscului la inundații.

2. Tehnică de intervenție și personal de intervenție:

Modulul specializat de intervenție la inundații cuprinde, în principal următoarele resurse:

- 1 motopompă remorcabilă/ transportabilă de capacitate mare sau medie, deservită de 3 persoane ;
- 3-4 motopompe transportabile de mică capacitate, deservite de 6-8 persoane;
- 1 instalație de potabilizare a apei, deservită de 2 persoane;
- 2-3 mijloace transport pe apă (șalupe, bărci), deservite de 6-9 persoane;
- 1 autospecială (microbuz) transport persoane, deservită de 1 persoană;
- 2 autospeciale pentru munca operativă, deservite de 2 persoane;
- 2 autocamioane transport materiale, deservit de 2 persoane;
- 1 autocamion cu sistem hidraulic de încărcare/descărcare și container suport logistic al intervenției, deservit de 2 persoane;
- mijloace de căutare-salvare, unelte genistice, iluminat etc;
- materiale necesare pentru organizarea bazei de operații (corturi, grupuri electrogene, baloane de iluminat, saci dormit, paturi etc.);
- platforme mobile de decontaminare personal (remorci), autospeciale de decontaminare tehnică/personal (opțional pentru misiunile de lungă durată), deservit de 6 persoane;

Total necesar personal de intervenție și deservire: aproximativ 50 persoane organizate pe 2 ture/schimburi, din care minim 1 ofițer care să asigure conducerea modulului.

În funcție de consecințele generate de producerea evenimentului atunci când implică un număr ridicat de victime, la ordin modulul poate să fie suplimentat cu forțe și mijloace specializate pentru acordarea primului ajutor medical calificat și asistență medicală de urgență, astfel:

- autospeciale de transport personal și victime multiple, deservite de minim 2 persoane / tură;
- autospecială de intervenție la dezastre, accidente colective și calamități, deservit de minim 2 persoane / tură;
- ambulanțe tip B2, deservite de 3 persoane / tură;
- personal medical specializat dn cadrul UPU SMURD, estimat conform misiunilor stabilite.

Modulul specializat județean/București Ilfov va cuprinde tehnica și personalul necesar în funcție de dotarea existentă și situația operativă concretă la acel moment.

Autoritățile/instituțiile care, pe timpul inundațiilor, acționează sub coordonarea operațională a comandantului acțiunii/intervenției, utilizează următoarele tipuri de mijloace tehnice:

- autospeciale;
- utilaje grele (buldoexcavatoare, excavatoare, încărcătoare frontale, buldozere, macarale, autobasculante etc.);
- autocamioane;
- autoturisme (de oraș și teren) ;
- autobuze/microbuze;
- motopompe transportabile/remorcabile;
- bărci, șalupe;
- grupuri electrogene;
- instalații de potabilizare a apei;
- elicoptere;
- mijloace și echipamente pentru asigurarea cazării, respectiv asigurarea mijloacelor de subzistență pentru personalul sinistrat/evacuat;
- mijloace și echipamente pentru asigurarea sprijinului medical;
- autospeciale / utilaje pentru umplut saci cu nisip
- alte mijloace și materiale de intervenție (diguri mobile, lopeți, cazmale, saci, etc.).

Timpul de operaționalizare al modulului de intervenție presupune timpul în care personalul cu responsabilități în asigurarea răspunsului în situația producerii inundațiilor se prezintă la unitate/sediu sau locul de constituire, își pregătesc tehnica și materialele, potrivit normelor specifice și sunt pregătite pentru a se deplasa la intervenție.

Timpul de deplasare se calculează, în funcție de caracteristicile tehnice ale autospeciilor, condițiile de drum și stare a vremii.

În funcție de specificul unității/structurii de intervenție și în vederea asigurării autosuficienței modulului (*self sufficiency*) pe timpul misiunii, forțele și mijloacele din componența se operaționalizează și deplasează în zona acțiunilor de intervenție, după cum urmează:

- **până la 3 ore** structurile care au locul de dispunere la maxim 60 km locul în care sunt solicitate;
- **până la 5 ore** structurile care au locul de dispunere între 60 și 150 km de locul în care sunt solicitate;
- **până la 7 ore** structurile care au locul de dispunere între 150 și maxim 200 km de locul în care sunt solicitate;
- **până la 9 ore** structurile care au locul de dispunere între 200-300 km de locul în care sunt solicitate;
- **până la 12 ore** structurile care au locul de dispunere de peste 300 km de locul în care sunt solicitate.

Constituirea modulelor specializate pentru intervenția la inundații în vederea deplasării se realizează la ordin.

Coordonarea structurilor de intervenție la nivel național se realizează de șeful DSU, în calitate de comandant al acțiunii sau de către persoana desemnată de acesta.

Conducerea tuturor efectivelor în teren se asigură de comandantul intervenției, desemnat în condițiile legii și în funcție de amploarea și complexitatea situației de urgență.

Intervenția pentru gestionarea situațiilor de urgență produse de inundații se realizează gradual, în primă instanță intervenind unitățile/instituțiile în a căror zonă de competență se manifestă tipul de risc.

În situația în care capacitatea de răspuns a unității care asigură intervenția la nivelul zonei de competență este depășită, potrivit planurilor de intervenție comună, de cooperare sau la ordinul

comandantului acțiunii / inspectorului general se execută manevra de forțe și mijloace, după cum urmează:

- constituirea și deplasarea în sprijinul unității afectate a grupărilor operative / forțelor și mijloacelor prevăzute în planurile de cooperare;
- constituirea modulelor specializate pregătite să suplimenteze, la ordinul comandantului acțiunii / inspectorului general, efectivele și categoriile de tehnică în dispozitivele de intervenție constituite anterior și/sau să asigure gestionarea situațiilor de urgență curente în zona de competență a unității afectate.

3. Dispozitiv de acțiune

Pentru realizarea răspunsului, dispozitivul de acțiune al forțelor și mijloacelor IGSU în cooperare cu celelalte structuri angrenate este, de regulă, format din:

- punct de comandă (comandantul acțiunii/intervenției și punctul operativ avansat);
- puncte de adunare pentru îmbarcare/debarcare;
- puncte asistență medicală (echipe pentru acordarea primului ajutor medical, triaj medical și asistență medicală în unități sanitare);
- puncte/raioane/sectoare de intervenție (evacuare apă din incinte / locuințe inundate, etc.);
- puncte cazare temporară/adăpostire persoane rămase fără adăpost;
- puncte pentru asigurarea iluminatului la locul intervenției;
- raioane/puncte suport logistica intervenției (tehnică și echipamente în rezervă, materiale consumabile etc);
- puncte de control acces/interzicerea accesului și îndrumarea circulației;
- elemente de ordine și siguranță publică;
- baza operații și/sau raioane/puncte adăpostire/odihnă personal intervenție;

IPOTEZE DE ACȚIUNE

Repartiția structurilor aflate în coordonarea DSU care acționează în afara zona de competență proprii este, de principiu, următoarea:

IPOTEZA 1- inundație în bazinul Fluviului Dunărea varianta A

Județele afectate (4)	judetele care asigură sprijin cu module specializate (4)	Rezervă operativă (4+USISU)	
Caraș-Severin	Timiș	Arad	USISU rezervă generală
Mehedinți	Gorj	Hunedoara	
Dolj	Vâlcea	Alba	
Olt	Argeș	Sibiu	

IPOTEZA 1- inundație în bazinul Fluviului Dunărea varianta B

Județele afectate (4)	judetele care asigură sprijin cu module specializate (4)	Rezervă operativă (4+USISU)	
Teleorman	Dâmbovița	Brașov	USISU rezervă generală
Giurgiu	Prahova	Harghita	
Călărași	București-Ilfov	Mureș	
Ialomița	Buzău	Neamț	

**IPOTEZA 1- inundație în bazinul Fluviului Dunărea
varianta C**

Județele afectate (4)	județele care asigură sprijin cu module specializate (4)	Rezervă operativă (4+ USISU)	
Brăila	Vrancea	Bistrița	USISU rezervă generală
Tulcea	Bacău	Botoșani	
Galați	Vaslui	Suceava	
Constanța	București-Ilfov	Iași	

IPOTEZA 2 - inundație în bazinul hidrografic Someș-Tisa

Județele afectate (5)	județele care asigură sprijin cu module specializate (5)	Rezervă operativă (5+ USISU)	
Maramureș	Suceava	Alba	USISU rezervă generală
Satu-Mare	Bihor	Arad	
Bistrița-Năsăud	Mureș	Covasna	
Sălaj	Hunedoara	Harghita	
Cluj	Sibiu	Brașov	

IPOTEZA 3- inundație în bazinul hidrografic Crișuri

Județele afectate (2)	județele care asigură sprijin cu module specializate (4)	Rezervă operativă (4+ USISU)	
Bihor	Satu Mare Sălaj	Maramureș Mureș	USISU rezervă generală
Arad	Timiș Alba	Caraș-Severin Hunedoara	

IPOTEZA 4- inundație în bazinul hidrografic Mureș

Județul afectat (4)	județele care asigură sprijin cu module specializate (9)	Rezervă operativă (7+ USISU)	
Arad	Bihor Timiș	Mehedinți Maramureș	USISU rezervă generală
Hunedoara	Caraș-Severin Gorj	Vâlcea Argeș	
Alba	Sibiu Cluj	Dolj Prahova	
Mureș	Bistrița-Năsăud Covasna Harghita	Brașov	

IPOTEZA 5- inundație în bazinul hidrografic Banat

Județele afectate (2)	județele care asigură sprijin cu module specializate (4)	Rezervă operativă (6+ USISU)	
Caras-Severin	Mehedinți Gorj	Alba Sibiu Dolj	USISU rezervă generală
Timiș	Arad Hunedoara	Bihor Cluj Satu-Mare	

IPOTEZA 6- inundație în bazinul hidrografic Jiu

Județele afectate (4)	județele care asigură sprijin cu module specializate (8)	Rezervă operativă (7+ USISU)	
Dolj	Olt, Teleorman	Giurgiu	USISU rezervă generală
Gorj	Vâlcea Sibiu	Mureș, Sălaj	
Mehedinți	Caras-Severin Timiș	Dâmbovița Argeș	
Hunedoara	Alba Arad	Bihor Cluj	

IPOTEZA 7- inundație în bazinul hidrografic Olt

Județele afectate (6)	județele care asigură sprijin cu module specializate (11)	Rezervă operativă (6+ USISU)	
Covasna	Harghita Bacău	Neamț	USISU rezervă generală
Brașov	Mureș Prahova	Vrancea	
Sibiu	Hunedoara Alba	Bistrița-Năsăud	
Vâlcea	Dambovița Gorj	Caras-Severin	
Olt	Dolj Giurgiu	Giurgiu	
Teleorman	București-Ilfov	Argeș	

IPOTEZA 8- inundație în bazinul hidrografic Argeș-Vedea

Județele afectate (6)	județele care asigură sprijin cu module specializate (10)	Rezervă operativă (6+USISU)	
Argeș	Brașov Sibiu	Mureș	USISU
București și Ilfov	Prahova Ialomița	Vrancea Constanța	

Giurgiu	Călărași Buzău	Constanța	
Teleorman	Vâlcea Gorj	Brăila	
Dâmbovița	Buzău Covasna	Alba	

IPOTEZA 9- inundație în bazinul hidrografic Buzău-Ialomița

Județele afectate (6)	județele care asigură sprijin cu module specializate (12)	Rezervă operativă (6+ USISU)	
Brăila	Tulcea Galați	Iași	USISU
Călărași	Giurgiu București-Ilfov	Neamț	
Prahova	Brașov Mureș	Sibiu	
Dâmbovița	Argeș Olt	Vâlcea	
Buzău	Vrancea Covasna	Bacău	
Ialomița	Constanța Teleorman	Vaslui	

IPOTEZA 10- inundație în bazinul hidrografic Siret

Județele afectate (5)	județele care asigură sprijin cu module specializate (10)	Rezervă operativă (5+USISU)	
Suceava	Botoșani Maramureș	Cluj	USISU
Neamț	Harghita Mureș	Brașov	
Bacău	Buzău Covasna	Tulcea	
Vrancea	Galați Brăila	Ialomița	
Iași	Vaslui Bistrița-Năsăud	Călărași	

IPOTEZA 11- inundație în bazinul hidrografic Prut-Bârlad

Județele afectate (4)	județele care asigură sprijin cu module specializate (8)	Rezervă operativă (7+USISU)	
Botoșani	Suceava Bistrița-Năsăud	Cluj Maramureș	USISU
Iași	Neamț Harghita	Mureș Sibiu	
Vaslui	Vrancea Tulcea	Constanța	

Județele afectate (4)	județele care asigură sprijin cu module specializate (8)	Rezervă operativă (7+USISU)	
Galați	Bacău Brăila	Călărași Prahova	

 **IPOTEZA 12-** inundație în bazinul hidrografic Dobrogea-Litoral

Județele afectate (5)	județele care asigură sprijin cu module specializate (4)	Rezervă operativă (4+ USISU)	
Tulcea	Brăila, Galați	Vrancea Buzău	USISU
Constanța	Ialomița, Călărași	Prahova Giurgiu	

Notă: Repartizarea județelor care asigură sprijin în alte zone de competență are caracter orientativ și se adaptează în funcție de situația operativă concretă.

CAPITOLUL VI – COORDONAREA ȘI CONDUCEREA ACȚIUNILOR DE RĂSPUNS

1. Elementele de decizie

În situația producerii unor inundații de amploare și intensitate deosebită coordonarea acțiunilor la nivel strategic este exercitată de CNSSU, la nivel operațional de către Comitetele Județene pentru Situații de Urgență conduse de prefect, iar la nivel tactic de către comitetele locale pentru situații de urgență care asigură conducerea prin primar.

Componentele decizionale sunt sprijinite în procesul de luare a deciziei de către: Centrul Operațional de Comandă al Guvernului, Centrul Național de Coordonare și Conducere a Intervenției, Centrul Național de Conducere Integrată, centre operaționale și centre operative pentru situații de urgență organizate la nivel central și teritorial, grupuri de suport tehnic și centre de conducere.

Coordonarea operațională a tuturor forțelor și mijloacelor angrenate în acțiuni de răspuns este realizată prin grija Departamentului pentru Situații de Urgență (DSU), cu sprijinul tehnic al IGSU.

Conducerea efectivelor unităților subordonate inspectoratului general se asigură de către I.G.S.U. și I.S.U.J./I.S.U.M.B-IF. în funcție de amploarea situației de urgență.

Coordonarea operațiunilor de intervenție la nivel național se realizează de către comandantul acțiunii prin CNCI-MAI sau CON/CNCCI, după caz, iar la nivel județean coordonarea structurilor de intervenție se realizează prin centrele operaționale județene/CJCCI.

Conducerea nemijlocită a operațiunilor de intervenție se asigură de comandantul intervenției, desemnat potrivit legii, care poate fi ajutat în îndeplinirea sarcinilor de către grupa operativă și/sau punctul operativ avansat.

CNSSU, comitetele ministeriale și comitetele județene/al Municipiului București pentru situații de urgență se vor întruni în ședințe extraordinare în funcție de gravitatea situației de urgență, ori de câte ori este nevoie.

În cazul situațiilor de urgență de complexitate ridicată, suportul tehnic decizional pentru comandantul acțiunii/intervenției la nivel național/județean se asigură gradual, după caz, prin:

- Centrul Național de Conducere Integrată care se poate suplimenta cu grupa operativă din cadrul IGSU și /sau cu personal specializat din cadrul instituțiilor cu responsabilități
- Centrul Național de Coordonare și Conducere a Intervenției (CNCCI) care se activează (parțial/total) la ordinul / dispoziția comandantului acțiunii;

La activarea totală CNCCI are în componență personal din cadrul aparatului propriu al IGSU respectiv al DSU și persoane (ofițeri de legătură) asigurate de celelalte instituții din componența CNSSU. Specialiștii sunt asigurați în principal din cadrul următoarelor instituții: MAI, MAP, MM, MApN, MT, MS, MADR, MEn, MDRAP, ANSVSA.

- centre operative/operaționale pentru situații de urgență existente la nivelul instituțiilor centrale, județene și locale;
- centrele de coordonare și conducere a intervenției (CJCCI) în locațiile stabilite de comitetele județene/al municipiului București pentru situații de urgență.

În exercitarea atribuțiilor funcționale, *structurile de suport decizional* execută, în principal, următoarele activități:

- asigură suportul tehnic în vederea coordonării acțiunilor de răspuns a forțelor de intervenție pe baza dispozițiilor/ordinelor comandantului acțiunii/intervenției sau șefilor instituțiilor din care fac parte, după caz;
- elaborează documentele specifice de conducere, raportare și informare;
- stabilesc necesarul de forțe și mijloace pentru desfășurării acțiunilor de intervenție;
- asigură informarea ierarhic superioară cu privire la activitățile desfășurate.

2. Fluxul informațional decizional

Este organizat pentru realizarea a schimbului de date și informații înainte și pe timpul desfășurării acțiunilor de intervenție pe orizontală, respectiv verticală pe cele trei paliere de răspuns stabilite potrivit prezentei concepții, **conform Anexei 4.**

3. Comunicații și informatică

În situația producerii inundațiilor, vor fi asigurate legături de conducere, cooperare și înștiințare prin toate categoriile de mijloace tehnice la dispoziție.

Comunicațiile de voce se realizează prin rețelele telefonice proprii ale M.A.I., prin rețelele telefonice speciale și de cooperare administrate de Serviciul de Telecomunicații Speciale, în rețelele celorlalte structuri implicate precum și prin intermediul rețelelor publice de telefonie fixă și mobilă. Pentru asigurarea comunicațiilor în zonele lipsite de infrastructură de comunicații vor fi utilizate terminale telefonice conectate la rețelele de telefonie prin satelit.

Comunicațiile radio vor fi realizate cu forțele și mijloacele proprii ale fiecărei structuri participante asigurând legături de conducere, cooperare și înștiințare. În funcție de nevoile operative, în conformitate cu dispozițiile de comunicații proprii vor fi asigurate legături în gama US, UUS, UHF precum și în rețeaua națională comună TETRA. În situația în care rețelele structurilor de intervenție au fost afectate grav sau au devenit inoperabile, ca sistem secundar, va putea fi utilizată rețeaua de comunicații a radioamatorilor voluntari.

Transmisiile de date necesare gestionării misiunilor operative, vor fi asigurate prin intermediul serviciilor puse la dispoziție de către rețelele de date organizate la nivelul fiecărei structuri participante, a celor organizate pentru cooperare, precum și prin intermediul rețelelor publice.

Comunicațiile radio care susțin acțiunile operative specifice în situații de urgență se realizează „în clar”.

Asigurarea comunicațiilor cu forțele și mijloacele venite în sprijin din alte unități va fi asigurată de către structura beneficiară prin integrarea în sistemul de comunicații propriu, în conformitate cu nevoile operaționale și concepția de utilizare a respectivelor resurse.

CAPITOLUL VII - LOGISTICA ACȚIUNILOR

Fiecare componentă a SNMSU asigură organizarea și dotarea structurilor proprii potrivit normelor proprii și prevederilor Planului de Asigurare cu Resurse Umane Materiale și Financiare.

În situația în care structurile de intervenție nu mai pot susține resursa umană și materială necesară se procedează la efectuarea solicitărilor de sprijin către eșaloanele ierarhic superioare sau, după caz, entitățile cu care sunt încheiate contracte de prestări servicii.

Pentru îndeplinirea unor misiuni sau activități desfășurate în cadrul funcțiilor de sprijin pentru gestionarea situațiilor de urgență generate de inundații, la nevoie, în baza dispoziției șefului DSU se pot pune la dispoziția altor structuri sau organizații, mijloace tehnice aparținând structurilor aflate în coordonarea DSU.

Ordonatorii principali de credite asigură funcționarea structurilor din subordine - coordonare și după caz înaintează solicitările de accesare a fondului de rezervă-urgență la dispoziția Guvernului.

CAPITOLUL VIII - RELAȚIA CU MASS-MEDIA

Producerea integrată și unitară a mesajului public guvernamental este atributul Cancelariei Primului-Ministru.

La nivel național comunicarea publică este asigurată pe **principiul vocii unice** potrivit prevederilor HGR 548/2008 *privind aprobarea Strategiei naționale de comunicare și informare publică pentru situații de urgență*, prin structurile specializate ale MAI la care se adaugă contribuția tuturor instituțiilor componente ale SNMSU, potrivit competențelor.

În acest context, în baza dispoziției șefului DSU, în cadrul CNSSU se înființează, la nevoie, **Centrul național de comunicare și informare publică**, compus din **purtătorul de cuvânt** (comunicatori, purtători de cuvânt din cadrul instituțiilor reprezentative în CNSSU) și **ofițerii de informare publică** (personal de sprijin adus).

La nivel județean/municipiul București, comunicarea publică este asigurată prin centrele de comunicare și informare constituite la nivelul comitetelor pentru situații de urgență.

Comunicarea pe aspectele operative se face, de regulă, prin comandantul acțiunii, comandanții intervenției și prin personalul desemnat din cadrul centrelor de comunicare și informare publică.

Centrul național de comunicare și informare publică, din cadrul CNCCI, va asigura linii telefonice destinate doar pentru comunicarea cu publicul.

Pentru relația cu ambasadele cu referire la situația cetățenilor străini afectați aflați pe teritoriul României, Centrul național de comunicare și informare publică va pune la dispoziție o linie telefonică separată de cele cu publicul, aceasta fiind comunicată în timp util prin intermediul Ministerului Afacerilor Externe.

CAPITOLUL IX - COOPERAREA CU STRUCTURILE INTERNAȚIONALE ȘI ORGANIZAȚIILE NON-GVERNAMENTALE

IGSU funcționează ca punct național de contact în relațiile cu organismele și organizațiile internaționale guvernamentale și neguvernamentale cu responsabilități în domeniul situațiilor de urgență. În acest sens, IGSU asigură transmiterea solicitărilor de asistență umanitară internațională în cazul situațiilor de urgență cu impact deosebit de grav.

În situația în care este necesară primirea de asistență internațională, se procedează astfel:

- IGSU prin CNCCI, centralizează, analizează și transmite șefului DSU, propunerile de cerere de asistență internațională, cu precizarea numărului și specialității modulelor/structurilor de intervenție, mijloacele tehnice și/sau echipamentele necesare, etc.

- șeful DSU, informează ministrul afacerilor interne - președintele CNSSU, despre conținutul propunerilor de solicitare de asistență internațională și modalitățile de punere în aplicare și, în condițiile legii, dispune IGSU, transmiterea cererilor, în ordinea priorităților, la UE –ERC, NATO–EADRCC sau la statele cu care România are acorduri bilaterale;

- IGSanexU asigură transmiterea cererilor de asistență internațională, conform dispozițiilor comandantului acțiunii;

- centralizarea ofertelor de asistență primite de la UE–ERC, NATO–EADRCC sau de la statele cu care România are relații bilaterale;

- șeful DSU în calitate de comandant al acțiunii, analizează ofertelor de asistență internațională primite și dispune, în ordinea priorităților, acceptul / refuzul acestora în cel mai scurt timp.

- IGSU asigură transmiterea acceptului/refuzului de asistență internațională pe linie bilaterală – direct părții ofertante, informând instituția (organizația) internațională căreia i-a fost transmisă solicitarea;

- IGSU împreună cu autoritatea responsabilă solicitantă asigură organizarea primirii/deflurii echipelor de asistență internațională – organizarea trecerii frontierei, organizarea punctelor de primire, stabilirea locațiilor, depozitelor pentru materiale, persoane de contact pentru echipele de intervenție, măsuri de suport logistic și organizațional, dispozitiv de securitate, etc;

În cazul producerii de inundații, pentru îndeplinirea unor misiuni sau activități desfășurate în cadrul funcțiilor de sprijin pentru gestionarea situațiilor de urgență, Departamentul pentru Situații de Urgență poate solicita, la nevoie, sprijinul ONG-urilor, cu care sunt încheiate protocoale de colaborare/cooperare la nivel național.

ANEXE:

- Nr.1 – Glosar - 1 pagină, nesecret.
- Nr.2 – Referințe normative – 1 pagină, nesecret.
- Nr.3 – Sistemul de comandă și control și structura de principiu a CNCCI pentru gestionarea evenimentelor generate de inundații – 2 pagini, nesecret.
- Nr.4 – Fluxul informațional-decizional - 1 pagină, nesecret.

(Î) INSPECTOR GENERAL

Colonel

Daniel-Marian DRAGNE

**MINISTERUL AFACERILOR INTERNE
DEPARTAMENTUL PENTRU SITUAȚII DE URGENȚĂ**

Nesecret
Anexa nr.1
La concepție.

INSPECTORATUL GENERAL PENTRU SITUAȚII DE URGENȚĂ

GLOSAR DE TERMENI

NR. CRT.	ACRONIME	DENUMIRE	OBS.
1.	ANAR	Administrația Națională „Apele Române	
2.	ABA	Administrația Bazinală de Apă	
3.	SGA	Sistemul de Gospodărire a Apelor	
4.	ANCOM	Autoritatea Națională pentru Administrare și Reglementare în Comunicații	
5.	ANIF	Agencia Națională de Îmbunătățiri Funciare	
6.	ANM	Administrația Națională de Meteorologie	
7.	ANPA	Agencia Națională pentru Pescuit și Acvacultură	
8.	ANPN	Agencia Națională pentru Protecția Mediului	
9.	ANRSPS	Administrația Națională a Rezervelor de Stat și Probleme Speciale	
10.	ANSVSA	Autoritatea Națională Sanitară Veterinară Și Pentru Siguranța Alimentelor	
11.	CCIP	Centrul de Comunicare și Informare Publică	
12.	CJCCI	Centrul Județean de Coordonare și Conducere a Intervenției	
13.	CJSU	Comitetul Județean pentru Situații de Urgență	
14.	CLSU	Comitetul Local pentru Situații de Urgență	
15.	CMBCCI	Centrul Municipiului București de Coordonare și Conducere a Intervenției	
16.	CMBSU	Comitetul Municipiului București pentru Situații de Urgență	
17.	CMSU	Comitetului Ministerial pentru Situații de Urgență	
18.	CNAIR	Compania Națională de Administrare a Infrastructurii Rutiere	
19.	CNCCI	Centrul Național de Coordonare și Conducere a Intervenției	
20.	CNCI	Centrul Național de Conducere Integrată	
21.	CNCIP	Centrul Național de Comunicare și Informare Publică	
22.	CNPPMSU-IGSU	Centrul Național de Perfectionare a Pregătirii pentru Managementul Situațiilor de Urgență	
23.	CNSSU	Comitetul Național pentru Situații Speciale de Urgență	
24.	COCG	Centrul Operațional de Comandă al Gvernului	
25.	COJ	Centrul Operațional Județean	
26.	CON-IGSU	Centrul Operațional Național	
27.	COSGA	Centrul Operativ al Sistemului de Gospodărire a Apelor	
28.	COSU	Centrul Operativ pentru Situații de Urgență	
29.	DF-IGSU	Directia Financiară	
30.	DGAESRI-MAI	Directia Generala Afaceri Europene, Schengen și Relații Internaționale	
31.	DGCTI-MAI	Directia Generală pentru Comunicații și Tehnologia Informației	

32.	DGF-MAI	Directia Generală Financiară	
33.	DGJ-MAI	Directia Generală Juridică	
34.	DGL-MAI	Directia Generală Logistică	
35.	DGMO	Directia Generală Management Operațional	
36.	DGMUM	Directia Generală Management Urgențe Medicale	
37.	DGPI	Directia Generală de Protecție Internă	
38.	DGRIP-MAI	Directia Generală pentru Relațiile cu Instituțiile Prefectului	
39.	DIRP	Directiei Informare și Relatii Publice	
40.	DPSR-DGMO-MAI	Directia planificare structurală și resurse	
41.	DSU	Departamentul pentru Situații de Urgență	
42.	GNM	Garda Națională de Mediu	
43.	IGAv	Inspectoratul General de Aviație	
44.	IGJR	Inspectoratul General al Jandarmeriei Române	
45.	IGPF	Inspectoratul General al Poliției De Frontieră	
46.	IGPR	Inspectoratul General al Poliției Române	
47.	IGSU	Inspectoratul General pentru Situații de Urgență	
48.	INHGA	Institutul Național de Hidrologie și Gospodărire a Apelor	
49.	ISC	Inspectoratul de Stat în Construcții	
50.	ISUBIF	Inspectoratul pentru Situații de Urgență Dealul Spirii București-Ilfov	
51.	ISUJ	Inspectoratul pentru Situații de Urgență Județean	
52.	MADR	Ministerul Agriculturii și Dezvoltării Rurale	
53.	MAE	Ministerul Afacerilor Externe	
54.	MAI	Ministerul Afacerilor Interne	
55.	MAP	Ministerului Apelor și Pădurilor	
56.	MAPN	Ministerul Apărării Naționale	
57.	MCIN	Ministerul Culturii și Identității Naționale	
58.	MCSI	Ministerul Comunicațiilor și Societății Informaționale	
59.	MDRAP	Ministerul Dezvoltării Regionale și Administrației Publice	
60.	MEn	Ministerul Energiei	
61.	MEc	Ministerul Economiei	
62.	MEÎ	Ministerul Educației și Învățământului	
63.	MEN	Ministerul Educației Naționale	
64.	MJ	Ministerul Justiției	
65.	MM	Ministerul Mediului	
66.	MMJS	Ministerul Muncii și Justiției Sociale	
67.	MS	Ministerul Sănătății	
68.	MT	Ministerul Transporturilor	
69.	NATO	Organizația Tratatului Atlanticului de Nord	
70.	NATO-EADRCC	Centrul de coordonare a Răspunsului la Dezastre al NATO	
71.	ONU	Organizația Națiunilor Unite	
72.	POA	Punctul Operativ Avansat	
73.	SAERI-IGSU	Serviciul Afaceri Europene și Relații internaționale	
74.	SIRP-IGSU	Serviciul Informare și Relații Publice	
75.	SJC-IGSU	Serviciul Juridic Contencios	

76.	SMEC	Sistemul de Mesagerie Electronică Criptată	
77.	SNCRR	Societatea Națională de Cruce Roșie din România	
78.	SNMSU	Sistemului Național de Management al Situațiilor de Urgență	
79.	SNUAU	Serviciului Național Unic pentru Apeluri de Urgență	
80.	SPAS	Serviciul Public de Asistență Socială	
81.	SP-IGSU	Serviciul Prevenire	
82.	SPRC-IGSU	Serviciul Protecție și Reziliența Comunităților	
83.	SSOD - IGSU	Serviciul Sinteze Operative Și Dispecerat	
84.	STHP IGSU	Secretariat Tehnic Permanent al CNSSU	
85.	STS	Serviciul de Telecomunicații Speciale	
86.	SVSU/SPSU	Serviciul Voluntar pentru Situații de Urgență/Serviciul Privat pentru Situații de Urgență	
87.	UE	Uniunea Europeană	
88.	UE-ERCC	Centrul de Coordonare a Răspunsului la Dezastre al UE	
89.	UPU	Unitatea de Primiri Urgente/ Serviciul de Ambulanță Județean	
90.	SAJ /SABIF	Serviciul de Ambulanță Județean/București Ilfov	
91.	USISU	Unitatea Specială de Intervenție în Situații de Urgență	

MINISTERUL AFACERILOR INTERNE
DEPARTAMENTUL PENTRU SITUAȚII DE URGENȚĂ
INSPECTORATUL GENERAL PENTRU SITUAȚII DE URGENȚĂ

Nesecret
Anexa nr.2
La concepție.

REFERINȚE NORMATIVE

1. **OUG nr.21/2004** privind Sistemul Național de Management al Situațiilor de Urgență, aprobată cu modificări și completări prin Legea nr.15/2005, completată și modificată cu OU 1/2014 și OU 89/2014;
2. **Legea nr.481/2004** privind protecția civilă, republicată, cu modificările și completările ulterioare;
3. **Legea nr. 107/1996** - Legea apelor, cu modificările și completările ulterioare;
4. **HG nr.557/2016** privind managementul tipurilor de risc;
5. **HG 547/2005** pentru aprobarea Strategiei naționale de protecție civilă;
6. **HG nr.548/2008** privind aprobarea Strategiei naționale de comunicare și informare publică pentru situații de urgență;
7. **HG nr. 94/2014** privind organizarea și funcționarea și componența Comitetului Național pentru Situații Speciale de Urgență;
8. **HG nr. 663 / 2013** privind modificarea Hotărârii Guvernului nr. 447/2003 pentru aprobarea normelor metodologice privind modul de elaborare și conținutul hărților de risc natural la alunecări de teren și inundații
9. **Ordin MMP/MAI nr.1422/192/2012** pentru aprobarea Regulamentului privind gestionarea situațiilor de urgență generate de inundații, fenomene meteorologice periculoase, accidente la construcții hidrotehnice, poluări accidentale pe cursurile de apă și poluări marine în zona costieră
10. **OMAI nr.632/2008** privind implementarea Strategiei naționale de comunicare și informare publică pentru situații de urgență;
11. **OMAI nr. 1184/2006** pentru aprobarea Normelor privind organizarea și asigurarea activității de evacuare în situații de urgență;
12. **OMAI nr. 1494/2006** pentru aprobarea Normelor tehnice privind organizarea și funcționarea taberelor pentru sinistrați.în situații de urgență;
13. **OMAI NR.1259/2006** pentru aprobarea normei privind organizarea și asigurarea activității de înștiințare, avertizare, pre-alarmare și alarmare în situații de protecție civilă;
14. **HG nr. 846/2010** pentru aprobarea Strategiei Naționale de Management al Riscului la Inundații pe termen mediu și lung;
15. **Ordin MMP/MAI nr. 3403/245/2012** pentru aprobarea procedurilor de codificare a informărilor, atenționărilor și avertizărilor meteorologice și hidrologice;
16. **Ordin MMSC/MAI/MDRAP nr. 330/44/2178/2013** pentru aprobarea Manualului primarului pentru managementul situațiilor de urgență în caz de inundații și secetă hidrologică și a Manualului prefectului pentru managementul situațiilor de urgență în caz de inundații și secetă hidrologică;
17. **Decizia Consiliului European din 23 octombrie 2001** pentru stabilirea unui mecanism al Comunității pentru facilitarea cooperării în cadrul intervențiilor de asistență de protecție civilă (2001/792/EC Euratom).

MINISTERUL AFACERILOR INTERNE
DEPARTAMENTUL PENTRU SITUAȚII DE URGENȚĂ
INSPECTORATUL GENERAL PENTRU SITUAȚII DE URGENȚĂ

Nesecret
Anexa nr.3
 La Concepție.

SISTEMUL DE COMANDĂ ȘI CONTROL
și structura de principiu a CNCCI
pentru gestionarea evenimentelor generate de inundații

1. COMANDA

1.1.COMANDANTUL ACȚIUNII LA NIVEL NAȚIONAL - secretar de stat - șef al Departamentului pentru Situații de Urgență ori persoana desemnată de acesta, în condițiile legii.

1.2. Loctiitor comandant acțiune și Șef al CNCCI* – Inspectorul general al IGSU sau Primul adjunct al Inspectorului general al IGSU.

*Notă: * În cazul în care suportul decizional al comandantului acțiunii este asigurat de CNCI, coordonarea operațională la nivel național se asigură din sediul CNCI de către Inspectorul general al IGSU sau persoana desemnată de acesta.*

2. SECRETARIAT TEHNIC CNSSU

Reprezentanți: personal SThP IGSU

3. INFORMAȚII ȘI DISPECERAT

3.1. - informații

Reprezentanți: DGPI-MAI

3.2. - monitorizare situații de urgență și dispecerat

a) până la activarea CNCCI

Coordonator secțiune: șef CNCI-MAI / șef SCSU-CNCI

Reprezentanți: personal CNCI-MAI până la activarea CNCCI

b) după activarea CNCCI

Coordonator secțiune: Loctiitor șef CON-IGSU / șef SSOD - IGSU

Reprezentanți: personal SSOD-IGSU când se activează CNCCI

4. OPERAȚII

Coordonator secțiune: șef CON-IGSU/director DPIRC-IGSU

4.1.– coordonare intervenții în situații de urgență

Coordonator: șef SAESI-IGSU/șef SPPO-IGSU

a) grup de coordonare intervenții căutare-salvare, etc;

Reprezentanți: MAI (DSU, IGSU)

b) grup pentru asigurarea manevrei de forțe și mijloace de intervenție

Reprezentanți: MAI (DSU, DGMO, IGSU, IGA_v) MA_pN

c) grup coordonare evacuare/cazare

Reprezentanți: MAI (DGMO, IGSU), ministere de resort

4.2. coordonare intervenții asistență medicală de urgență și evacuare/transport medical;

Coordonator: Director general DGMUM / director general adjunct DGMUM

a) Grup asistență medicală de urgență prespitalicească și prim ajutor calificat inclusiv evacuare/transport medical

Reprezentanți: MAI (IGSU, DSU, IGA_v)

b) Grup asistență medicală de urgență în UPU și PMA / asistență medicală spitalicească

Reprezentanți: MAI (IGSU, DSU), MS

4.3.- coordonare acțiuni ordine publică

Coordonator: director general adjunct DGMO-MAI/ director DPSR-DGMO-MAI

Reprezentanți: MAI (DGMO, IGPR, IGJR, IGPF)

4.4.- asistență internațională și relația cu ambasadele

Coordonator: director general DGAESRI-MAI / șef SAERI-IGSU

Reprezentanți: MAI (DGAESRI, IGSU), ministere de resort

5. LOGISTICĂ

Coordonator secțiune: Director DGL-MAI/adjunct inspector general IGSU

a) grup coordonare logistică a acțiunilor de intervenție și transport/cazare sinistrați/evacuați

Reprezentanți: MAI (DGL, IGSU), MT, ministere de resort

b) grup coordonare aprovizionare / distribuție materiale și ajutoare umanitare, rechiziții

Reprezentanți: MAI (DGMO, ANRSPS, IGSU), MAPN, ministere de resort

6. COMUNICARE ȘI INFORMARE PUBLICĂ

Coordonator acțiuni: Director general DGRIP-MAI / coordonator compartiment comunicare DSU/ șef serviciu SIRP-IGSU

a) grup comunicare publică și relația cu cetățenii

Reprezentanți: MAI (DIRP, DSU, IGSU)

b) centrul național de contact

Reprezentanți: MAI (DIRP, DSU, IGSU)

7. COMUNICAȚII ȘI INFORMATICĂ

Coordonator secțiune: Director DGCTI-MAI / șef direcție DCTI-IGSU

Reprezentanți: MAI (DGCTI, IGSU)

8. SUPORT TEHNIC CNCCI

Coordonator secțiune: șef SPRC-IGSU/șef SP-IGSU

8.1.- grup autorități și instituții care asigură funcții de sprijin

Reprezentanți: MAI (IGSU), MAP, autorități și instituții care asigură funcții de sprijin, altele decât cele reprezentate în celelalte secțiuni

8.2.- grup coordonare voluntari și organizații nonguvernamentale

Reprezentanți: MAI (DSU, IGSU), organizații de voluntari și nonguvernamentale

9. SUPORT FINANCIAR

Coordonator secțiune: director general DGF-MAI / director DF-IGSU

Reprezentanți: MAI (DGF, IGSU)

10. SUPORT LEGAL

Coordonator secțiune: director general DGJ-MAI / șef SJC-IGSU

Reprezentanți: MAI (DSU, DGJ, IGSU)

Structuri care, la ordinul comandantului acțiunii, pot asigura completarea CNCCI cu specialiști în funcție de secțiunile din care vor face parte: MAN, MS, MAP, MM, MDRAP, MADR, MEN, MEc, MAE, ME, MCSI, STS, ANSVSA, ISC, Crucea Roșie Română, asociațiile de asistenți sociali, alte instituții, structuri și agenții neguvernamentale cu responsabilități în domeniu sau care asigură funcții de sprijin.

Centrele județene de coordonare și conducere a intervenției se activează și se completează pe aceleași tipuri de secțiuni, în locațiile și pe baza reglementărilor stabilite de comitetele județene/al municipiului București pentru situații de urgență.

FLUXUL INFORMAȚIONAL-DECIZIONAL

Nesecret
Anexa nr.4
La concepție.

